廣州市軍管會登記證新字第八號
經中國人民郵政登記認爲第二類新聞紙類　廣東人民郵政管理局執照第十五號

大公報

Ta-Kung-Pao
香港 HongKong
督印人　周爾立
第一萬六千八百五十八號
今日本報二大張
零售每份港幣壹毫（外埠另加郵費）
館址：香港干諾道中一二三號　電話：經理部 三三八〇九轉　編輯部 三三八九一轉
廣州分館：永漢北路五九號　電話 一二〇六〇、一二〇〇五九
干諾道中一二三號有利印務有限公司承印
昨日本報發報時間　香港：上午四時三十九分　廣州：下午二時半

標誌三千萬人民大團結 粵省人民代表會議揭幕
葉劍英致詞強調虛心聽取人民意見

【本報廣州五日電話】標誌着廣東省三千萬人民大團結的省第一屆各界人民代表會議於今日隆重開幕。出席代表七百四十三名，缺席代表八十八名，請假四人。開幕典禮於上午八時半開始，會上充滿愉快肅穆和團結的氣氛。「發揚廣東人民革命傳統」的紅字大標語深深激盪着每個與會者的心情。會議通過了葉劍英、方方、古大存、李章達四十六人爲主席團。李章達代表主席團宣布了大會的勝利開幕。他說會議是在兩個普天同慶的日子中間召開的，是在祖國偉大的新生的一週年、中央人民政府成立的一週年和慶祝廣州市解放的一週年當中召開的，是在解放了海南島及沿海島嶼，基本肅清了全省土匪，治安鞏固，金融物價穩定，水陸交通恢復，經過貫徹財經任務，整調工商業，逐步走向好轉，經過開展生產救災、民主改革運動，人民的生活開始安定的基礎上召開的。因而這個會議提出會議將遵照中央人民政府和中南軍政委員會的指示，着重研究今冬明春開始在本省實行土地改革，繼續調整工商業，調整公私關係，特別注意城鄉內外的互助交流，加強城鎮工作，和出入口工作，繼續肅清土匪特務，組織沿海漁民，鞏固國防，健全基層組織，興修水利，發展農業生產等問題。他希望到會代表暢所欲言，來共同商討解決有關國計民生的大問題。中南軍政委員會副主席葉劍英莅會指導，受到大會熱烈歡迎。他首先祝賀大會的開幕，指出了廣東一年來的工作成績和存在着的若干缺點後，他强調指出開好各界人民代表會議的十分重要性，要求所有政府工作人員在這個會議應該虛心誠懇傾聽人民意見，接受人民的批評，並慎重的把人民的建議提交政府去討論和執行；參加會議代表應充份重視自己對人民所負責任，抱知無不言，言無不盡的態度，開好會議，並將會議決議和精神廣泛向羣衆傳達，並把決議貫徹下去。他建議大會將會議開出成績來爲全省樹立榜樣。

中共中央華南分局第三書記方方，省人民政府副主席古大存，軍區副司令員黃永勝，中南軍政委員會委員黃琪翔都向大會祝賀。方方同志特別强調指出廣東工作的方向「鞏固城市，依托農村，面向海洋，與帝國主義和國民黨殘餘匪幫作鬥爭」。他並代表中共中央華南分局向大會保證一定能夠領導中共黨員把會議開好，並堅決執行大會一切決議，把大會精神傳達到羣衆中去，貫徹到工作中去，變爲廣東全省人民的實際行動。

中國國民黨革命委員會華南臨時工作委員會代表陳汝棠，中國民主同盟南方總支部暨廣東省支部代表張文，無黨無派民主人士張驟村，農工民主黨廣東省整理委員會代表丘哲，中國致公黨代表陳其尤，起義將領吳奇偉，海南軍政委員會副主席馮白駒，廣州市人民政府朱光副市長，省總工會、華南青年團、華南文聯、省婦聯、省學聯、省新聞協會代表林鏘雲，省農協代表區夢覺，華僑代表戴子良，珠江區代表虞尚民，北江區少數民族代表李比杜四，海南區少數民族代表王玉錦，潮汕區代表楊世瑞，香港代表，澳門代表，戰鬥英雄強占英，渡海英雄劉全章，文化界代表王了一，教育家科學家丁穎，工商業代表林志澄都相繼講了話，對大會的召開表示極大興奮，一致讚揚並感謝中國共產黨、毛主席的正確領導，人民解放軍的英勇善戰，全體政府工作人員和人民的通力合作，並願在這基礎上，在各自工作崗位上，忠誠合作協助，和堅決開好這次會議，作好各項工作。大會上代表們熱烈致詞，每每爲雷似的掌聲所截斷。僑民代表李比杜四興奮的說：「我們僑人已經親自領受了共產黨到來以後的種種好處，在六七月荒月的時候發救濟糧，救濟我們僑人，又不要我們的錢替我們辦事，人民政府眞好極了。我們八十歲的老人都喜歡人民政府，所以派我們代表來開會，現在我們和大家兄弟一樣，非常歡喜，祝大家成功。」

在大會進程中，先後由各黨派、華南文工團、廣州市人民團體、市人民政府、市青年團、市學聯、市婦聯、南方大學、軍區、華南財委分會、省財政廳、省革命幹部、學校等機關團體獻旗、獻花。廣州市婦聯、省市學校獻詩、獻詞。中共中央華南分局、中共華南省委、省人民政府、中共廣州市委、廣州市人民政府、廣州市各界人民慶祝國慶大會、澳門慶祝國慶大會、民革華南臨時工作委員會、民盟南方總支部暨省支部、農工民主黨廣東省整理委員會、致公黨、台灣民主同盟華南總支部、省市青年團、兩廣鹽務局、郵電工會、電訊局、省交通廳、梅縣、興寧、大埔、五華、平遠縣人民政府等機關團體向大會致賀電。

在攝影後，開幕式於下午一時許在歡呼聲中結束。

下午四時繼續由省人民政府古大存副主席傳達中南軍政委員會第二次會議總結報告。七時由中共中央華南分局、省人民政府、廣東軍區、中共廣州市委會、廣州市人民政府聯合歡宴到會代表。

大會主席團名單

【本報廣州五日電話】廣東省第一屆各界人民代表會議主席團名單：葉劍英、方方、古大存、李章達、黃琪翔、丘哲、陳其尤、張文、張驟村、吳奇偉、陳汝棠、姚雨平、易秀湘、黃永勝、朱光、林鏘雲、杜聚眞、賴大超、饒諤、區夢覺、許崇清、陳序經、王了一、李凡夫、林克澄、丁穎、李朗如、戴子良、馮白駒、曾生、虞偉良、萊鋒、強占英、黃漢英、陳叔姆、郭北、王玉錦、雷四遂、李比、杜四、文世香、劉全章、羅慶國、許有提、譚天度、陳貫榮。

所謂解決朝鮮問題八國提案 聯大政治委會竟通過
公然容許美帝集團干涉軍擴大侵略
蘇外長堅持五國所提建議案

【本報綜合報道】成功湖四日消息：聯大政治委員會四日以四十七對五票，七票棄權，通過了一個關於朝鮮問題的議案。這個議案是英國、澳洲、古巴、荷蘭、挪威、巴基斯坦及菲律賓八國聯合提出的，包括下列各點：（一）在聯合國監督下舉行選舉，建立統一、獨立、民主的朝鮮政府。（二）麥克阿瑟的軍隊在成立統一政府後，不應再駐朝鮮。（三）採取一切必要步驟，完成朝鮮經濟復興。並請經社理事會向大會建議重建朝鮮的步驟。（四）成立新的聯合國七人委員會，監督全朝鮮政府的選舉。

據解釋：這個提案即是讓麥克阿瑟的侵略軍隊越過「三八」綫，暫時佔領北朝鮮。

英國代表國務大臣楊格出席提出了下列六國代表參加這委員會：澳洲、智利、荷蘭、巴基斯坦、菲律賓及土耳其。他說第七位代表嗣後提出。

這個成立新的聯合國朝鮮委員會的英國提議，政委會已經於四日以五十三對五票及一票棄權通過了。據說：這委員會的工作將爲採取必要步驟，建立一個統一、民主的朝鮮，組織自由選舉，執行經濟復興計畫。

同時，聯大政委會四日又以卅二對廿四票，三票棄權，否決了印度代表勞氏所提的一個議案。這個議案主張成立七人小組，負責研究所有的建議，尋求一個折衷的方案，解決朝鮮問題。

印度的議案說明這個小組應包括三個亞洲國家，在本月六日以前把它們研究的結果提交政委會。

蘇聯外長維辛斯基附議印度的建議，認爲政委會不應該忽略任何可以獲致和平的途徑。

埃及代表也讚揚印度的提議爲明智而有勇氣的企圖。

美國及其附庸國家的代表都表示反對，認爲這樣會引起不必要的拖延。

蘇聯外長維辛斯基說：唯有蘇聯等五國所提的決議草案時，關於朝鮮問題的議案始能適應和平解決朝鮮問題的情況。他說：他恐怕聯合國的行動只是使美國侵略軍隊長期佔領朝鮮的一種掩護。

維辛斯基向政委會提出了一個和平解決朝鮮問題的議案，主張立即停止戰爭和撤退全部外國軍隊。英國及其他七國也提出了一個議案（即是政委會四日通過了的議案），主張成立一個新的聯合國朝鮮委員會，協助建立一個獨立、統一的朝鮮。這個議案維辛斯基已表示反對。維辛斯基指出安理會在戰爭開始時所作的「決議」，不但是非法的，而且違反了聯合國憲章的。他說：「他們現在避稱一切都是合法的，可是要曉得，美國操縱下的多數派是什麼事情都幹得出來的。然而，具有莫大權力的英國下議院，雖然也是什麼事情都幹得出來，卻沒有辦法把一個男人變成一個女人。因此，儘管多數派什麼事情都幹得出來，但絕對不能把黑色變成白色。他們絕對不能把一匹褐色的牡馬變成一匹斑駁的牝馬。」

世青代表團在上海 分組參觀工廠學校

【本報上海五日專電】世青聯代表團於五日晨分五組訪滬電力公司楊樹浦廠，中紡十九廠，中機一廠，國立交通，同濟，復旦大學，傾聽滬工人學生解放前英勇鬬爭史實及解放後「反封鎖」，「反轟炸」鬬爭故事，晚間分往各工廠學校向各界青年作親切慰問，以吸取他們鬬爭經驗。

美國官方也承認 朝鮮戰事持久化
美軍陷入泥沼不能自拔

【新華社北京五日電】綜合朝鮮人民軍總司令部四日發表的戰報：人民軍部隊在各戰綫上繼續和美軍進行激烈的戰鬥，漢城以北的人民軍部隊仍然堅守着主要陣地。在漢城地區的戰鬥中，由於人民軍部隊英勇的反擊，使敵軍遭受重大損失。九月廿九日人民軍部隊在漢城區的戰鬥中，打落美國飛機六架。

【華盛頓四日消息】據美國海軍陸戰隊五日發表的數字：截至九月廿五日止，美國海軍陸戰隊在侵略朝鮮戰爭中共傷亡二千三百五十七人，計陣亡三百四十六人，因傷致死六十六人，受傷一千九百零一人，失蹤五十人，意外受傷十四人。侵略朝鮮的美國陸軍部隊共有三萬一千五百廿七人。

【華盛頓四日消息】美國官方對朝鮮戰爭的展望，認爲朝鮮人民軍將會化整爲零，進行游擊戰，使戰爭成爲持久性戰爭。如果中蘇軍隊參加朝鮮戰爭，其後果將更爲嚴重，但此事不會實現。朝鮮局勢的演變將使美軍實力被吸住。

留日華僑民促會報告 華僑民報被封經過
美日藉假借「盟總」招牌實行高壓
華僑希望周士第將軍早日到任保護僑民

【本報訊】本報頃接到留日華僑民主促進會中央委員會的快郵代電，電中詳述「華僑民報」被無理封閉經過，及華僑鬬爭詳情，電文如下：

中華人民共和國中央人民政府及各通訊社新聞社公鑒：帝國主義日本反動政府受了國際帝國主義的鼓勵，最近日益猖獗起來，追放進步分子，鎮壓言論自由，不到半年，所有日本出版的民主新聞，都被斬盡殺絕，殘暴的對華僑所發刊的「華僑民報」終於也伸出了魔手。

在另一方面，蔣介石的僑「駐日代表團」把華僑民報更視爲了眼中之釘，在僑代表團長何世禮就任之初，就對華僑民報特別注意，並作出了種種恐嚇，因爲毫無效果，所以便與國際帝國主義及日本政府狼狽爲奸，假借「盟總」的招牌，對僑胞施行高壓手段。

在九月二十八日清晨六時半，日本法務府特別審查局及警視廳，動員了警察機備隊三個中隊，約三百餘人，突將東京都文京區小石川町中華學友會館內華僑民報社包圍，因爲門鎖不得入內，竟不等負責人到來，便破窗而入，大舉搜查，達三小時之久，將報紙、帳簿、文件及書籍等多件沒收，並用大汽車載去。又將事務室、印刷機、金庫及電話等用封條封鎖，並以日本法務總裁大橋武夫氏名義，書面通知華僑民報編輯發行人曾森茂氏稱：「根據一九五〇年六月二十六日及七月十八日聯合國最高司令官致內閣總理大臣的兩指令，對日本共產黨機關紙「赤旗」，和其後繼報紙，及同類報紙，無期停止發行。本總裁受內閣總理大臣之委任執行該項措置，現特通知貴報，並加以執行。」直至午前十時左右，才洋洋得意，滿載而去。接着便是日本新聞及無綫電的大肆宣傳說，日本政府也有權限處分聯合國人團體的機關紙。

就在華僑各界正在熱烈準備慶祝祖國人民政府開國週年紀念，和華僑民報正在擴大編印慶祝特刊的時節，華僑民報突然遭受國際帝國主義及日本政府這樣無理彈壓，並且被令無期停刊。這個消息傳出，華僑莫不憤慨填胸，像這樣的抹殺在日華僑的言論自由，顯而易見是違背了聯合國波茨坦宣言，是日益走上了法西斯的道路，至於未經負責人在場，迫使入了報社，任意封鎖沒收物件，更足以證明了日本警察的橫行無法。

當日留日華僑民主促進會即刻召集了緊急中央委員會，議決向日本政府嚴重抗議，選定了甘文芳主席、戴家良事務局長暨東京華僑民報編輯委員、東京華僑聯合會日及留日同學總會等代表，往見日本法務總裁大橋武夫，質問日本政府有何權限查封華僑機關，及停刊理由的通知，並要求取消一切措置及謝罪。該大橋武夫氏藉詞「一切均受命於盟總」，但拒絕出示盟總指令，僅謂可往詢「駐日代表團」便知。

由於會見日本法務總裁的結果，更證實了僑「駐日代表團」與國際帝國主義及日本政府的共同陰謀，愈增加了華僑的憤恨，對僑「代表團」這種出賣同胞的行爲，與國際帝國主義及日本政府法西斯的手段，莫不切齒，堅決發誓，一定要鬬爭到底。

留日華僑民主促進會，除了講求一切鬬爭的方法外，還要把這個消息，報告給祖國政府和全國同胞，向大家呼籲請援在日被壓迫的同胞，並期望周士第將軍能早日東臨，來保護被國際帝國主義與日本法西斯雙重踐踏下的僑民。

留日華僑民主促進會
中央委員會，公元一九五〇年九月二十八日

【編者按：我外交部長周恩來曾於六月十九日電盟國對日管委會主席賽飽爾，通知任命周士第將軍爲出席該委會中國代表團團長，並請其將不代表任何人的所謂代表驅逐出去。】

日本兩報刊 續遭無理封閉

【新華社北京五日電】日本吉田反動政府繼續封閉進步報刊，妄想完全窒息日本人民的聲音。據共同社東京訊：法務府特別審查局在警察的協助下，於九月三十日搜查在東京出版的進步報紙「民主日本」及朝鮮愛國僑民經營的「建設通訊」，並勒令該兩報刊永久停刊。

大家珍愛紅軍鈔票 江西省人民紛紛兌換 土地革命時代的紙幣

★★★

【新華社南昌五日電】前土地革命時代的老解放區贛西南、贛東北地區的人民，紛紛拿出土地革命戰爭時代民主政府所發行的紙幣，向當地人民銀行兌換人民幣。自來使贛州、興國、寧都、弋陽四處已收兌當時鈔票十多萬元。江西省有二分之一以上地區是土地革命時期的老解放區，當時民主政府所發行的紙幣，幣值穩定，流通很廣，曾爲廣大羣衆擁護。中國工農紅軍北上抗日後，國民黨反動匪幫威脅當地人民不得保存這些鈔票。玉山縣童家坊有兩個農民，爲保存革命紙幣竟遭槍殺。但不屈的人民堅信共產黨是會勝利的，他們把鈔票巧妙地貯藏了十五年。紅色首都瑞金城郊竹崗村紅軍烈屬劉楊氏說：「田地和衣服給搶去了，但紅軍鈔票是不能給搶去的，看見了它，就像看見了紅軍，看見了毛主席一樣。」她把鈔票藏在屋簷下在牆縫裏，一直保存到現在。自人民政府公布收兌後，持有這些鈔票的人民，並自動地敍述貯藏這些鈔票的故事。贛縣南塘區農民謝昌華說：「每元老票兌換人民幣一千五百元，毛主席太關懷我們了。」

朱德總司令親臨剪綵 解放軍戰績勞模成績展覽會隆重揭幕
李濟深張瀾林伯渠等千餘人參加典禮

【新華社北京四日電】中國人民解放軍戰績展覽會與全國工農兵勞動模範成績展覽會已於二日在北京同時舉行隆重的揭幕典禮，並於三日正式開放，終日參觀者極爲踴躍。

在二日的揭幕典禮上，朱總司令親莅剪綵，並曾發表了開幕詞。中華全國總工會副主席李立三亦爲全國工農兵勞動模範成績展覽會的揭幕典禮發表了簡短的祝詞。參加兩大展覽會揭幕典禮的尚有中央人民政府副主席李濟深、張瀾，中央人民政府秘書長林伯渠，政務院副總理黃炎培，中央人民政府人民革命軍事委員會代參謀總長聶榮臻、總政治部主任羅榮桓、副主任蕭華及中央人民政府部、會、署首長，民主黨派、人民團體負責人，戰鬥英雄及工農兵勞動模範代表等共千餘人。

應邀參加典禮的尚有各國駐我國外交使節人員一百三十餘人。

在朱總司令剪綵後，六百多位中外貴賓依次參觀了陳列在故宮午門樓及太和殿中的中國人民解放軍從南昌建軍以來各階段的戰績，文物和兵器以及中國工農兵勞動模範的勞動成績。

朱學範等返國抵京

【新華社北京四日電】由郵電部朱學範部長率領的出席世界工聯郵電工人工會國際行政委員會會議的我國郵電工會代表團已於一日返抵北京。他們在出國期間，除參加在捷京召開的世界工聯產業部之一的郵電工人工會國際行政委員會會議外，並曾以來賓資格出席在德意志民主共和國首都柏林召開的自由德國第三次工會代表大會及東德沙爾茲魏德爾召開的自由德國郵電工會代表大會。

每週開工五天七夜 滬各紗廠加班增產
華東區秋季綿羊毛收購完成

【本報上海五日專電】華東紡管局爲增加生產，充裕供應，於上月底通知滬棉紡業同業公會轉知各紗廠，十月份起，滬私營廠一律再增開兩班，每週開工，自五天五夜改爲五天七夜，所增班次全部代紡工繳數額，暫不更動，公營廠亦增爲五天七夜。

又：華東區秋季綿羊毛收購，大體完成。國營中國皮毛公司已收購五千餘擔，私營廠商購三千餘擔，如以原來估計之總產量一三〇〇〇擔計算，則收購工作已完成十分之七。

又：滬棉業聯營購辦處委會爲配合公私營紗廠聯購處之需，收購新棉，於三日估定滬棉商每月可運用資金約三萬擔，江浙及滬近郊約二萬擔，山西山東等處約三萬擔，共計可用資金約八萬擔左右，如以一月週轉兩次計，可達一六〇〇〇〇擔，如再做押匯，則週轉更快。

蘇駐津總領事 馬特維耶夫抵津

【新華社天津三日電】蘇聯首任駐我國天津市總領事弗•姆•馬特維耶夫，於九月二十八日晨三時四十五分抵津。前赴車站歡迎者有天津市人民政府副市長劉季峯及外僑事務處處長章文晉。次日上午十時，馬特維耶夫總領事偕副領事崔平科前往市人民政府拜訪黃敬市長和劉秀峯、周叔弢副市長。

寒衣勸募會 西北分會成立

【新華社西安四日電】爲援助皖北、蘇北、河北、河南無衣災民，西北區寒衣勸募分會已於上月二十八日成立。陝西、甘肅、寧夏、青海、新疆五省和西安市亦將於近日成立寒衣勸募支會。勸募所得之衣物和代金，計畫於十一月底前運往災區。

人民鐵路運輸獲成績
交流物資 促進生產
一至八月貨運總量超過了去年全年
黃河鐵橋加固工程已全部提前完成

【新華社北京五日電】在中央人民政府直接領導下，人民鐵路的運輸工作在交流物資和促進工農生產方面，起了重大的作用。從今年一月到八月，經過全國兩萬一千七百多公里鐵路網運輸的貨物，一共有五千九百七十八萬多噸，超過去年全年的貨物運輸總量。其中煤炭、糧食、棉花等幾種主要的生產資料和生活資料的運輸量，又佔了總運輸量的百分之八十。經過鐵路的運輸，東北的糧食大量進關，使全國規模的糧食調運工作在幾個月中順利完成，因而平穩了糧價。出產在華北農村的棉花，也經過鐵路源源的運到大城市，供應了棉織工業的原料。同時，今年華北、塘沽、青島、連雲港三大食鹽產地的食鹽，經過鐵路運到了全國各地農村，使內地農民得到比過去便宜的食鹽。

【新華社北京五日電】京漢路黃河鐵橋加固工程，已於九月十八日提前完工，並於九月二十六日通行大型機車。該橋加固工程係於今年五月十五日開工，預定於九月底完成。施工初期，由於鄭州鐵路管理局黨委抓得不緊，以致工程進度極慢。七月以後，經鐵道部派員加督促，該局全體職工積極努力，該橋加固工程終於提前二十天全部完成。該橋爲全國三大鐵橋之一，過去年久失修，行車效率極低。經此次加固後，行車效率較前提高一倍以上。

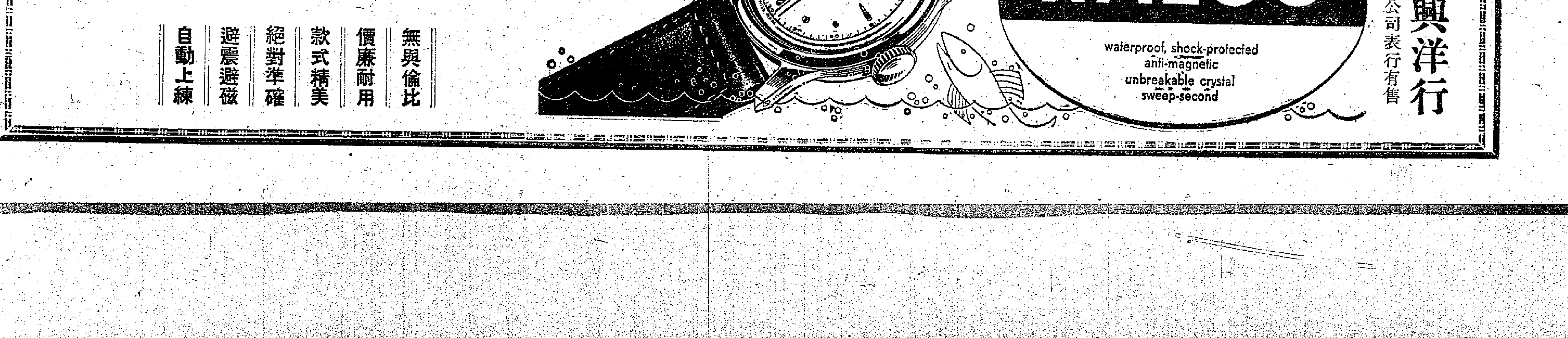

社評

堅持正確道路！

——斥八國所謂「統一朝鮮」案

聯合國大會政治委員會於四日在美帝集團的操縱下，通過了所謂八國「統一朝鮮」案，這是帝國主義集團違背朝鮮人民及世界一切愛好和平人士的一致願望而再度悍然採取不合理措施的橫蠻行徑！

這個八國建議案係由澳洲、巴西、古巴、荷蘭、挪威、巴基斯坦、菲律賓與英國聯名提出的，其主要內容是：（一）採取一切適當步驟，以「確保朝鮮全境的安定狀態」；（二）採取一切立憲行動，包括在聯合國主持下舉行選舉，以建立一「獨立、統一、民主之政府」；（三）聯合國軍應留在朝鮮任何部份；（四）採取一切必要措施，以完成朝鮮的經濟復興；同時，這個提案並主張：（一）設立「聯合國統一復興朝鮮委員會」，以代替執行目前「聯合國朝鮮委員會」的職權；（二）「聯合國統一復興朝鮮委員會」應在該委員會中派有代表的政府，組織一臨時委員會，與聯合國「援朝鮮聯軍統一指揮部」諮商並提供意見。

這個建議案儘管也披上了什麼「確保朝鮮全境的安定狀態」、「建立獨立、統一、民主政府」、「完成朝鮮的經濟復興」等華麗的辭句，但無法掩飾其反動、侵略的本質。第一，建議案中規定了所謂「聯合國軍」應留在朝鮮任何部分，這就公然允許美國侵略朝鮮軍隊繼續蹂躪朝鮮國土，甚至越過「三八」線，擴大在朝鮮的侵略戰爭。帝國主義者眼光中的「和平解決朝鮮問題」原來如此，狐狸的尾巴在這一點上已經完全顯露出來了。

美帝國主義者企圖繼續用槍桿來「確保朝鮮全境的安定狀態」，用槍桿來強迫朝鮮人民進行偽選，以肯延續帝國主義服務的李承晚之流的傀儡政權，這是朝鮮人民及全世界愛好正義、和平者所堅決反對的。朝鮮人民，特別是南朝鮮的人民永遠忘不了李承晚反動美國在其主子美帝國主義支持下所造成的黑暗恐怖的歲月，全世界人民，包括美國人民在內，也都一致承認李承晚偽政權真是反人民的警察統治。在這樣的情況下，朝鮮人民擇脫黑暗，嚮往光明的正義鬥爭只有越來越激烈，而帝國主義者所幻想的「安定狀態」永遠不會有。

第二，這個八國建議案中主張設立「聯合國統一復興朝鮮委員會」來代替現存的所謂「聯合國朝鮮委員會」，但又要該會與「聯合國援朝鮮聯軍統一指揮部」諮商和提供意見。這就是說，所謂「聯合國統一復興朝鮮委員會」必須聽命於「聯軍統一指揮部」，聽命於麥克阿瑟，聽命於美國帝國主義。這一套掩耳盜鈴的手法，似甚聰明，其實愚笨。帝國主義集團為什麼要這樣做呢？因為現存的「聯合國朝鮮委員會」過去的一切醜行已經完全破產，這一個美帝御用的工具再也不會起什麼作用了，所以必須改變辦法，改換一個聽命於「聯合國軍統一指揮部」的「聯合國統一復興朝鮮委員會」。然而，不幸得很，所謂「聯軍統一指揮部」究竟操在什麼人手裏，這問題太明顯了，欺騙不了誰！

從上面所說，我們不難了解八國建議案的本質，這樣一個建議案不是引導朝鮮到和平統一、民主獨立的路上去的，而是引導朝鮮到戰爭分裂、殖民地化的道路；決不是解決朝鮮問題，這是摧毀了朝鮮。

我們要堅持解決朝鮮問題的正確道路，正如我們在昨天的社評中的指出：這條道路就是蘇聯等所提出來的和平解決朝鮮問題的建議案。這個建議案與八國建議案恰恰相反，它主張立即停止朝鮮戰爭，立即撤退一切外國干涉軍隊；它主張改組聯合國朝鮮委員會，把中、蘇兩大國家包括在內，使這個委員會真正成為協助朝鮮人民的機構；它主張在自主意志的基礎上進行全朝鮮的選舉，以產生真正統一民主的朝鮮全國政府。這樣的建議案才能與正引導朝鮮走上光明大道，才能真正和平解決朝鮮問題。

中南軍政委會例會批准 粵增佛山北海江門三市

並通過呈請中央任命方方兼粵土改會主委，李堅貞為副主委。

【本報漢口四日專電】中南軍政委會行政例會三日通過該會關於土地改革實施辦法若干規定，中南財委關於秋糧產銷情況及調劑辦法，中南財委關於秋糧登場後若干問題的決定等文件，暨本月十五日結束中南區防汛總指揮部等案；批准粵省的提請增設佛山、北海、江門三省轄市、湘省軍政委會成立參議室、吳芝圃辭河南大學校長兼職等案；並通過呈請中央委任方方兼粵省府土地改革委會主委、李堅貞為副主委、陳漫遠兼桂省府土地改革委會主委、稽文甫繼任河南大學校長、張柏園為副校長、張雅先兼中南區農林勸業委會主委、鄭紹文兼副主委等案。

【本報廣州五日電話】廣東省南路專區，現從新劃分為兩專區：（一）高雷專區，轄茂名、吳川、遂溪、徐聞、海康、信宜、電白、化縣、廉江、梅茂等十個縣；（二）欽廉專區，轄合浦、靈山、欽縣、防城等四個縣。

廣州中國銀行照顧僑眷 人民幣匯款擴至粵省各地

一切匯款均可按此法辦理 並一律貼補僑匯業千分之五手續費

【本報廣州五日電話】廣州中國銀行自舉辦人民幣匯款以來，深得港澳同胞的歡迎，以九月份下旬匯入之人民幣匯款金數統計，較中旬超過百分之五十。茲該行為照顧實際需要，已將人民幣匯款辦法加以修正。例如：（一）通匯地區原規定僅以廣州為限，現擴大到粵省各地，均可由港澳直接匯出人民幣匯款；（二）此項人民幣匯款原只限於一般僑胞匯款，現改為一切匯款均可接受辦理。又該行現為加強為僑胞服務，便利僑匯起見，特規定如下新辦法：（一）自本月八日起（星期日）照常辦理解付僑匯及收付僑匯存款，營業時間與平時相同，嗣後每逢星期日或例假均不休息；（二）自十月一日起，該行以獎勵並依照僑匯業千分之五手續費，一律貼補僑匯業在國內即不應再向僑眷收手續費，在國外亦應少收，以減輕僑胞負擔；（三）為免住居廣州東山僑眷到長堤該行取款的不便，由該行派員直接將僑胞匯款送給僑眷；（四）推展星加坡中國銀行所舉辦的僑匯約期付款，普遍至粵省各地，僑眷均可按期到指定地點取款；（五）國內外僑胞僑眷一切委託事項，均可由該行匯僑服務部代為辦理。

颶風襲擊影響 穗市連日陰雨

【本報廣州五日電話】穗市府五日召集預防颱風緊急會議，出席一百餘單位代表，當即決定設立預防颱風總指揮部，由朱光任總指揮，下設六組，計信號聯絡組、救濟組、宣傳組、治安組、救護組及船舶管制組。各區並設立分指揮部，颱風信號將由警報器代替，遇颱風襲擊時，即拉緊急警報。廣州兩日來均打大風，惟今日較小，天色則仍陰沉，小雨濛濛不止。

廣州重建海珠橋 工程已完成近半

【廣州五日消息】蔣匪潰退時炸毀的海珠橋，在衡陽鐵路局第三和第一橋工隊員工的積極工作下，已完成了全部修建工程的百分之四十五左右。橋北頭六節半橋架已全部絞起，離開了水面；座落水中的橋南頭的八節橋架，全部橋樑也已離開了水面。千餘員工都為這兩項艱苦工作的勝利完成而歡呼。最近大家幹得更起勁，他們要加緊努力，使人民的海珠橋早日雄跨在珠江上，以答覆反動派對人民財產的無恥破壞。

江西各黨派人員 參加工作與學習

【新華社南昌五日電】在人民政府和中共黨委會的幫助下，江西省各民主黨派的黨員、盟員積極參加工作和學習。中國國民黨革命委員會、中國民主同盟、和中國農工民主黨在江省的黨員和盟員，先後參加文化教育、企業部門及人民團體工作的已有五百七十三人，參加革命學校學習的有一百十二人。

穗工商聯登記社團

該會昨通知各工商社團 望於二十日前辦理手續

【本報廣州五日電話】為了解廣州市工商社團情況，以備整理各工商社團的參考之用起見，廣州市工商聯籌備會五日發出通告，希望各工商社團在十月二十日之前，到該會辦理登記手續。

留英返國九留學生抵穗 粵省文教廳熱烈招待

一人留穗工作其餘赴漢滬京等地

【本報廣州五日電話】由英回國留學生九人，繼留英學生一百一十八人之後，最近經港返抵廣州。廣東省文教廳予以熱烈招待。他們先九月廿六日由英抵港，其中八人，已將轉赴漢、滬、京等地工作，一人則留穗工作。他們的名單如下：吳本湘（造船）、林金銓（造船）、張有才（無線電）、李濟華夫婦、姚念慶（經濟）、陳惠蓮（女，醫學）、汪銘範（醫科技術）、李天慶（物理）。

葉劍英主席代表中南軍政委會致詞全文

（五日在粵首屆各界代表會議上）

【本報廣州五日電話】葉劍英代表中南軍政委員會對廣東省第一屆各界人民代表會議致詞，原文如下：

各位代表、各位同志：我代表中南軍政委員會，參加廣東省第一屆各界人民代表會議的工作，現在，我代表中南軍政委員會祝賀大會的勝利開幕！

中南軍政委員會認為廣東省人民政府及各級黨政軍民的工作人員一年來的工作是有成績的。主要表現在：廣東大陸解放之後，即積極組織主要部隊及其他民兵，進行解放海南島、萬山群島的戰爭，在海南戰役中，為了擔負初次渡海作戰的偉大任務，廣東省人民政府，曾組織一條從廣州到雷州半島的綿長補給線，動員眾多的船隻、和海員，徵集充分的糧食、和物資，來支援戰爭，終於在全省軍民的努力之下，在解放軍和海南島人民游擊隊的英勇作戰之下，解放海南全島，掃清了殘匪，接著又發動萬山群島戰役，完成全省三百餘個大小島嶼的全部解放；安定社會秩序方面，肅清潛藏在內地的土匪特務，廣東也取得良好成績，連續殲滅五萬五千餘名大小股匪，捕捉一千餘名特務，使解放初期混亂不安狀況，迅速穩定；在今年三月至五月間，為了穩定物價，緊縮貨幣發行，執行統一全國財政的重大措施中，廣東也有重權可貴的貢獻，爭取了全部收入的百分之八十以上，繳交國庫，掃清港幣在市場的公開流通，使物價穩定，人民的經濟生活，得到維持，這一切，都與廣東省各級人民政府全體工作人員和全體人民努力分不開的。

廣東的工作，仍然存在著若干缺點，主要是沒有充分的重視系統的發動群眾的工作，因此，許多下級政權和群眾組織，多半沒有改造，以致政策無法貫徹，各種工作，一到下層，就常被歪曲，部份幹部，還有官僚主義，和命令主義的作風，不能和群眾密切合作，使政府和人民的關係，受到若干損害。這是應當在今後的工作中繼續加強和改正的。

中南軍政委員會，十分重視廣東省第一屆各界人民代表會議的召集，並認為人民代表會議，是政府和人民聯系的主要橋樑，共同綱領明確規定：「中華人民共和國的國家政權屬於人民，人民行使國家政權的機關為各級人民代表大會和各級人民政府。」中央人民政府的組織法也規定中華人民共和國，是基於民主集中制原則的，人民代表大會制的政府」，可見人民代表會議是人民實現對國家的管理組織，和對政府的監督的，有力來源，我們必須盡全部責任，好這個會。每一政府工作人員，在這個會議上，都應該虛心的、誠懇的，傾聽人民的意見，接受人民的批評，並恢進的把人民的建議，提交政府去討論和執行，不能有絲毫的苟且和漠視群眾的意見。參加會議的每一位代表，應該充分重視自己對人民所負的責任，不能有任何的顧慮，或知而不言，言而不盡的態度。民主集中制是「從群眾中來，到群眾中去」的制度，各位來開會，把群眾的意見帶來了，經過討論，集中起來，做出決議，然後就回到群眾中去宣傳，去解釋，去貫徹執行，所以，每一位代表應該有二種責任：第一、是在會議上要充份反映群眾的意見，把群眾的要求、願望，和對某一件工作的主張，說出來，經過集中討論之後，把意見提高了，條理化了，就時，同群眾的樸素的意見有些不同，例如實行土地改革是全國人民的要求，把這些要求集中為「土地改革法」，就比群眾提出的個別的要求，更加全面化了，更加系統化了，同到群眾中去，就還要宣傳，解釋，所以第二，各位在閉完會議之後，除了要準確的，廣泛地向群眾傳達決議之外，主要的組織群眾來執行和貫徹這些決議。

這一年來，我是實際參加廣東省人民政府的工作的，我深知我們和群眾的聯繫上，有許多缺點。我們許多幹部還不善於運用代表會議的形式，去進行工作，雖然現在全省大部縣市，都已開過人代會，有的已開過二次三次了，但有些會議還是沒有開好的。因此，我對這次會議，懷抱着極大的熱望，深盼這次大會能確實堅邊中央關於各級各界人民會議的指示，開出成績，給全省樹立榜樣，給今後廣東工作開拓更加壯麗，更加輝煌的前途。

馮白駒講話全文

【本報廣州五日電話】廣東省各界人民會議上馮白駒講話：

主席、各位代表、各位同志：

今天我們海南島的人民能夠和全省人民在一起，以主人翁的姿態選出自己的代表來參加廣東省第一屆各界人民代表會議，和政府及其他代表一同商討國家和地方的建設大事，感到格外的興奮！大家都知道，海南島人民和各地一樣長期在帝國主義、封建主義、官僚資本主義及其代表國民黨反動派統治與奴役下，過着痛苦的日子；海南人民為了爭取自己同樣的解放，曾經在中國共產黨的領導下和三大敵人進行廿三年頑強而英勇的鬥爭。在這鬥爭過程中，由於敵人的統治和分割，由於我們處在海島上，因而使我們比較缺少與各地的直接聯繫，隨着大陸的解放，也迅速獲得解放了。今天卻過來了，海南島也不再是孤島了，我們已能夠和祖國的大陸緊密的聯繫，我們已可以充分地學習各地的建設經驗和交換經驗，和全國、全省人民一起，為建設新中國，新廣東而奮鬥。我們能夠獲得這樣的勝利，我們不會忘記，這是人民領袖毛主席英明領導的結果，是中國共產黨中央與華南分局正確領導的結果，是英勇的中國人民解放軍奮不顧身，英勇作戰的結果。同時我們也深深地感到，沒有全國人民們的熱烈的支援，尤其是廣東各地人民對我們的支援，海南島的解放也是不可能的。我謹代表海南人民向全省首屆人代會致最親切的敬禮，向各地同胞，各地同志致革命的敬禮。

我們認為在今天來召開全省首屆人代會是非常適時的，今天我們已經進入了全面和平建設的新時期，而同時美帝國主義為首的戰爭陣營又在威脅着亞洲和世界的和平，我們廣東是處在國防的前線，這種形勢迫切地要求我們動員全體人民和全國人民一起參加恢復與發展生產的建設事業，把祖國建設成一個統一富強的國家，鞏固我們的國防，爭取世界的持久和平，爭取我們美好的將來，我們這次會議將是這偉大事業的里程碑。我們完全同意這次會議以「本省一九五〇年工作總結與今後任務」、「本省一九五〇年財經工作總結與一九五一年財經工作計劃綱要」、「本省土地改革實施條例」、「如何健全基層組織」為中心議題。我們認為這些議題將能很好地總結一九五〇年各方面工作的經驗教訓，在這基礎上正確解決我們今後的建設方向；並且，這些議題是我們鞏固國防、鞏固人民民主專政、爭取財政經濟狀況的根本好轉的必要步驟，我們完全相信在毛主席為首的中共中央華南分局與廣東省人民政府的領導下，這個會一定會勝利地完成它的歷史任務。我們除了對這次會議表示衷心的擁護外，我們相信經過廿三年苦奮的海南人民，一定會發揚光榮的傳統，以革命的精神，為完成會議的一切決議而奮鬥。

最後，預祝會議的成功

旅法華僑慶祝國慶

亞加達華僑開群衆大會 王任叔大使致詞斥美帝

【新華社布拉格三日電】巴黎訊：法國各地進步華僑以及他們的許多法國友人今日歡祝中華人民共和國成立週年紀念日。在巴黎，安秋痕來大廈一日晚舉行了盛大的慶祝晚會，參加的有中法人士數千人。他們熱烈讚揚中國的藝術節目。其中有民間歌舞和中國現代音樂。這一慶祝盛會是法國華僑聯誼會所主持的，聯誼會包括各界人士並得到巴黎所有其他進步華僑團體的擁護。這些團體包括有中國學生聯合會、中國工人世界大戰退伍軍人聯合會、中國科學工作者及物理學研究者聯合會、中國藝術家作家協會、中國手藝工人工會。

【新華社北京三日電】據安尼華社雅加達訊：旅居雅加達的華僑於十月一日舉行群眾大會，熱烈慶賀祖國的第一個國慶節。參加大會的華僑和各國人民達二萬多人。我國駐印尼大使王任叔曾在大會上發表演說。他說：「中國人民革命已經取得了勝利，這是中國人民在歷史上最光輝的勝利。」王任叔大使並號召印尼華僑團結起來，配合祖國人民加速祖國的建設，加強祖國國防，共同抗擊美帝國主義對中國的侵略行徑。

名電影演員藍馬參軍 「新兒女英雄傳」在拍攝中

電影簡訊

【新華社北京五日電】人民電影製片廠新聞：中央人民政府電影局北京電影製片廠的藝術新片「陝北牧歌」，是以陝北土地革命為主題，取材於李季所作「王貴與李香香」。該片攝製工作人員已於九月二日抵達延安，開始拍攝外景。

記錄片「和平保衛者」，得到華北軍區文工團的工作人員協助演出，現已出發到秦皇島拍外景。

新片「走向新中國」，由史東山導演。該片通過一個工程師的轉變，寫出新中國人民怎樣改變自己祖國的崇高感情。劇中工程師一角，由已參軍的名演員藍馬飾演。

根據孔厥、袁靜所著的小說「新兒女英雄傳」改編的新片，正由導演史東山領導攝製中。

新教育片「辦起不公」已全部攝製完成。「兒女親事」也接近完成。紀錄片「光輝的成長」和「黃海漁民」，現正進行編輯、剪接中。

大會花絮

一掌聲歡迎馮白駒 一代表爭識老黃忠

【本報廣州五日電話】廣東省第一屆各界人民代表會議開幕禮中，各機關團體獻花一幕，掌聲響徹不下二十起，花香四溢，充滿做慾揚的情調。

各屆代表發言時，海南首長門二十年的馮白駒在將軍的講話徵得全場掌聲最熱烈的鼓勵，他操著瓊崖土音的普通話，尚不難聽懂。

北江區一位兄弟民族（傜族）代表裝飾特別引人注目。他說：「國民黨反動派不把傜人當人，今日共產黨使我們翻身了。」他以能來廣州開會為最大光榮。

海南黎族也有代表出席會議，黎語雖是較難懂的方言，通過翻譯聽來卻十分親切，使大家對堅持解放鬥爭的兄弟民族的成就有進一步的認識。

大會接到各方賀電數十通，對人代會祝勉備至。

出席各界人民代表會的代表，分住廣州市各大酒店，往返均備有專車，許多代表都趁休息時間漫步街頭，作觀光巡禮。

從大革命時代堅持武裝鬥爭到現在的瓊崖區民兵英雄許有提，是二十餘年前與古大存副主席並肩作戰的人物，被人稱為「老黃忠」。許多人都想跟這位老黃忠攀談一下，他是大會注目人物之一。

據統計，代表裏面，工人佔百分之十六點七八，農民佔百分之十六，黨派佔百分之五點六，機關佔百分之十五點八，工商界華僑自由職業佔百分之十七點八，少數兄弟民族佔百分之零點三，部隊佔百分之五點九二，漁民佔百分之一點九二，婦女佔百分之十，文教工作者佔百分之六點二七，青年佔百分之二點一三，其他佔百分之二點四，年齡最大的是八十歲。

葉劍英主席

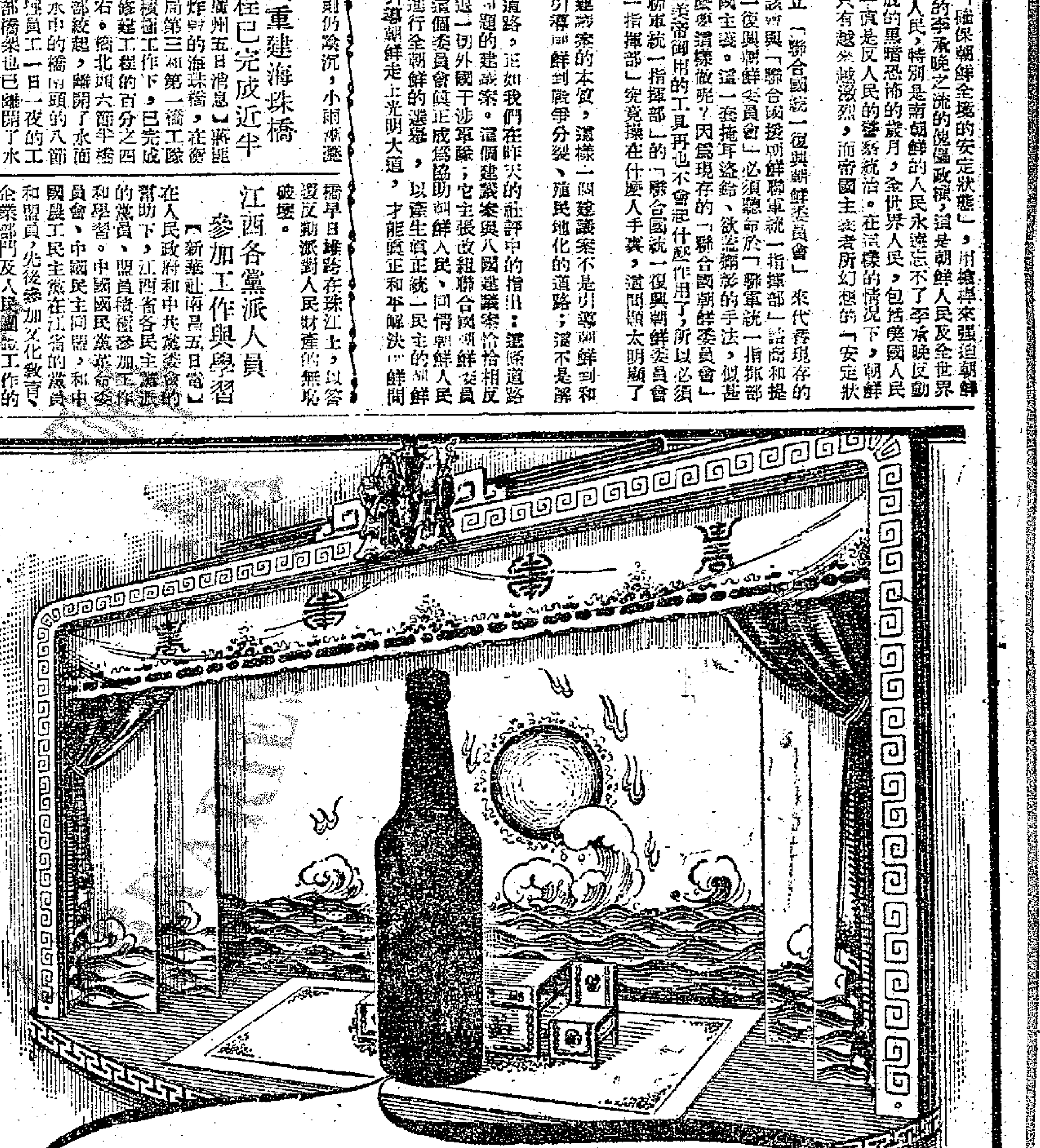

將以簇新姿態出現之
新啤酒
由老廠家的監製
2A.P.B.

慶祝開國國慶和廣州解放一週年

廣州 開明書店

開明書店是你們身邊的書店，請你們方便的時候，以任何方式給我們為你們服務一個機會！

廉價及贈送紀念品一星期

批門發市：本外版圖書一律八折

地址：廣州永漢北路一七九號

同志：你也許住在一個偏僻的地方，不容易買到新書，買到新書，或者不曉得出了什麼新書。你常常羨慕城市裏的人可以享受各種精神上的食糧。可是，你知道你身邊正有一家書店嗎？那就是開明書店。你想買書，只要寫封信去，他們就會請郵差先生把你所要的書給你送上門來，又方便又迅速。如果你不知道什麼書合適，也可以寫信去問他們。

訂閱本報請打電話

香港：二三三〇九

廣州：一〇二〇九

五加皮酒

玫瑰露酒

請飲！飲！飲！

有四百年飲譽的，永利威！一壺半邊鷄，莫使金樽空對月

五加皮 國產品 其功效 能強身 常飲此 自足珍 可贍備 敬双親

玫瑰露 本廠造 其香醇 確獨到 宴嘉賓 興酬酢 嘗試者 讚醇醪

到處均有代售

永利威酒行

總行：香港永樂西街

粵行：廣州一德西街

盛意挽留 行期延展 劉寧一等定月底離英
英國各地請柬有如雪片飛來

【新華社布拉格三日電】倫敦訊：應英中友好協會之請，赴英參加倫敦英中友好協會十月一日慶祝中華人民共和國國慶紀念大會的中國人民代表團，已於九月二十九日下午抵達倫敦，受到英國許多團體代表的熱烈歡迎，其中有英中友好協會會長伊勒貝、英國共產黨副主席杜德等。代表團是在九月二十二日自北京啓程，道經蘇聯與捷克，飛往倫敦。代表團一行六人，團長是中華全國總工會副主席劉寧一，團員爲中華全國民主婦女聯合會副主席李德全，國立清華大學教務長周培源，科學家涂長望，國立北京大學教授王鐵崖，中華全國學生聯合會代表梁畊。劉寧一向熱烈的歡迎者致詞說：「我們到貴國，極感愉快。對我們的熱烈歡迎，證明英、中人民之間的友誼正迅速增進。我們堅信這種友誼將繼續增長。」

倫敦工人日報於九月三十日撰文歡迎說：我們向毛澤東英明領導下的中華人民共和國致敬。自由中國正走在成爲世界上最強大的國家之一的道路上。中國是一個與其偉大盟邦蘇聯共同爭取世界和平與人類解放的國家。說英中之間的關係對今天的世界和平是一重要問題並不爲誇大。英國人民只要中國的友好關係而不要別的。他們將要求英國政府表示積極友好，僅只正式承認是不夠的。英國政府必須反對美國的一切阻梗。

【新華社布拉格五日電】倫敦訊：據英中友好協會之邀前往倫敦參加慶祝我國國慶節大會的中國人民代表團，受到英國人民的熱烈歡迎。據倫敦工人日報報道，英中友協發言人三日在記者招待會上宣稱，寄給代表團的請柬正從全國各地雪片飛來。許多人希望與代表團團員會晤，因此要求英國外交部延長代表團簽證的有效期限。

【本報綜合報道】倫敦四日消息：英國外交部四日宣布：由中華全國總工會副主席劉寧一率領的中國代表團，將在英國逗留至十月卅日。

中國代表團應「英中友好協會」的邀請，於九月廿九日抵英訪問。英國外交部最初曾容允該代表團停留一星期，在英國慶祝中國第一個國慶節。

中國代表團現定十月卅日搭機回北京。在回國前將訪問蘇格蘭，若干工業中心及劍橋大學。

又訊：中國代表團將往馬爾蓋特，參觀工黨第四十九屆年會討議。工黨的領袖們已證實，他們渴望能在工黨大會閉幕之前歡迎中國代表團。

英工黨通過新政綱
避免進一步推行國營政策
貝凡演講所得掌聲冠全場

【本報綜合報道】馬爾蓋特四日消息：英國工黨第四十九屆年會會議四日一致通過了該黨新政綱的文件，這個文件名爲「工黨與新社會」。這個文件將作爲該黨今後參加競選的新政綱。

該黨左派領袖貝凡在結束這個文件的辯論時，明白表示他們將不容許與右派領袖之間的任何歧見，在黨內引起公開的分裂。這個一向被認爲在工黨政府內進行「叛變」的衛生部長在年會會議上向一千五百名代表總結目前形勢時說：「在普選時，我們將以一個統一的黨來與國人相見」——我是審慎地說這句話的。重要的事，不在於戰場上的意見紛歧，而在於戰場上的團結一致，今天存在着的團結情形，比過去任何時期都更爲堅強。」

與盛傳工黨政府內部分裂的消息相反，莫里遜的演詞明白地指出了工黨政府正準備進一步推行國營政策，全體閣員又遵循着同一的步驟。他說：「我們在作決定時，必須考慮實際環境，使其符合國家全族的利益。」

工黨將利用一切時間來準備下次普選。工黨在議會中現在雖只有微不足道的九票多數票，將來一定可以再爭取五十個議席，而得到綽有裕餘的大多數票。

莫里遜的演說獲得了熱烈的喝采聲，但比之貝凡所博得的巨雷般的掌聲，不免遜色得多。這證明了貝凡的確是工黨中最孚衆望的一員，從而說明了他何以得到打破記錄的選票。

又訊：工黨年會會議將於五日討論一議案。該議案譴責南非政府推行的種族政策，認爲它違反文明社會所應維護的原則。該議案促請英國政府：（一）不許將巴蘇陀蘭、斯威士蘭及貝專納保護地移交南非聯邦；（二）在聯合國中支持國際法庭對南非地位的意見。

【馬爾蓋特五日消息】英國工黨左派代表威維斯等所提出的外交政策議案，五日已被工黨年會會議以代表五百萬人的票對代表八十萬人的票否決了。工黨提出的議案接着在舉手表決中獲得通過。

1938—1948 英國海外投資 損失接近一半

【倫敦四日消息】據英格蘭銀行四日發表的調查報告稱：在一九三八年至一九四八年的十年間，英國的海外投資已損失百分之四十五。調查結果顯示出剩下來的資產，雖然很巨，但不能抵償英國在戰爭期中及戰後在海外所負的債務。根據調查的數字看來，在這十年中，英國在海外投資的表面價值已從卅五億四千五百萬英鎊跌至十九億六千萬英鎊。爲抵償十五億八千五百萬英鎊表面價值的損失，英國償還了十三億五千二百萬英鎊的現金。這種十分詳細的調查，是英格蘭銀行新近舉辦的。因近年以來，英格蘭銀行曾受到各方面的批評，認爲該銀行除了發表一種例不詳盡的年度報告外，沒有發表過什麼報告。

英國工黨代表貝爾 批評對馬來亞政策

【馬爾蓋特四日消息】英國工黨代表貝爾四日在工黨年會會議上說：英國應保證將馬來亞工業實行國營。因爲馬來亞不單是一個農業國家，而且是一個非常富裕的國家，它蘊藏着無盡的礦藏財富，現正產生巨額的利潤。他說：「可以說：我們派去馬來亞打傷打死的軍隊，不僅是防止很小的少數份子把這筆財富變爲私有，而且是爲滿資本主義的口袋。」

美國策動英國 組織聯合政府
荷共眞理報駐美記者報道

【新華社北京五日電】據塔斯社海牙九月三十日訊：荷共眞理報發表其倫敦記者的報道，指明美國正策動在英國組織「聯合政府」。美國國務院鑒於目前英國國會情況不足以適應杜魯門政府現行的歐洲軍事戰略計劃，並利用英國作爲這樣的歐洲軍事基地的要求，同時考慮到保守黨的國內和經濟政策比工黨政策更爲直接地適合美國的利益，因此，已擬定此項成立聯合政府的計劃，計劃中甚至已決定兩黨在新的聯合政府中部長職位的分部。

華盛頓人士認爲：在英國成立兩黨聯合政府，是「問題的（最好的解決辦法）」，是由於邱吉爾的保守黨在新的

本屆世界和平會議 決定仍在英國舉行
不管英國拒絕入境

【布拉格四日消息】世界和平大會第二屆會議籌備委員會四日在此間宣布：不管英國拒絕外國組織者入境的措施，該會繼續進行十一月在英國的籌備工作。籌備委員會，包括英、法、意三國代表，三日晚及四日再在此間開會，討論英國禁止入境的問題。籌委會四日晚發表聲明，抗議英國禁止世界委員會委員入境的措施。聲明說：「籌委會已決定繼續努力，以克服一切可能因依照原定日期在大不列顛舉行會議而引起的一切困難。」

印尼承認用兵安汶島 對荷政府「表示歉意」

【本報綜合報道】雅加達四日消息：印尼政府四日正式證實了正在採取「積極行動」對付安汶島南摩鹿加共和國政府的「叛徒」。

印尼總理納斯納在打給荷蘭總理德里斯三電報中說：印尼政府「被迫」採取這些措施，「深覺遺憾」。雅加達軍方人士認這些措施乃是對安汶島的「全面攻勢」。

荷蘭總理德里斯三日曾給印尼總理一電，表示對於印尼對安汶島採取軍事行動「甚爲憂慮」。印尼政府四日的電報，就是對於荷蘭政府電報的答覆，也就是印尼對安汶島採取軍事行動的首次正式證實。

四日下午雅加達印尼高級人士引述安汶島來的私人消息說：印尼軍隊已經控制安汶島的北部。安汶城曾被印尼空軍轟射和海軍轟炸。

海牙四日消息：荷蘭駐印尼高級專員四日將荷蘭政府的函件交給聯合國印尼委員會，促請該會注意印尼政府使用武力解決安汶局勢的事實。

瑞士剩餘蔬菜示威 東京掃蕩阻街女郎

【伯爾尼四日消息】瑞士的蔬菜園，菜園的耕種者約八百人分駕二百輛滿載剩餘產品的運輸車輛至議會大廈舉行示威，抗議政府輸入外國蔬菜的政策。在示威大會上，演講者紛紛指出：大量瑞士產的蔬菜和水菓都被糟塌了，瓦萊斯鎮出產的一百五十噸蕃茄，因爲找不着市場而被拋到羅尼河去。大會並派出代表團向國民經濟部請願。羣衆遊行時，大隊警察在執行警戒。

【東京五日消息】東京警察當局四出掃蕩「阻街女郎」，戰果甚佳，在本月最初三天內，便「俘虜」了二千一百一十二人。

據說：每晚在東京街頭招搖過市的「阻街女郎」，不下五千多名，東京警察局以此風不可長，決意一舉把她們掃蕩淨盡。

據調查：全部阻街女郎均以吸引狂蜂浪蝶爲專門職業，其中也有許多是以此爲副業的。

「防禦」地中海 土耳其「合作」

【本報綜合報道】華盛頓四日消息：美國國務院四日宣布：土耳其已接受參加北大西洋集團地中海區「防禦」計劃的邀請。土耳其雖同意與北大西洋集團合作，但並不加入爲這個集團的一員。

雅典四日消息：希臘總理文尼齊洛斯四日晚宣布：希臘已接受美國邀請，參加地中海區的集體「防禦」計劃。

外約但阿富汗 簽訂友好條約

【安曼四日消息】外約但與阿富汗四日在安曼簽訂友好條約。阿富汗駐伊拉克公使代表阿富汗簽字，外約但外交部長沙里某則代表外約但簽字。

羅國計畫建水電廠
開掘運河並訂定大工業中心

【倫敦四日消息】布加勒斯特電台四日廣播：羅馬尼亞將依照羅馬尼亞科學院所擬定的廿年計劃，實施偉大的發展計劃。

這個計劃與蘇聯政府最近宣布的發展計劃有其相似之處，準備在蓋島河流域建築一所十萬瓩的水電廠，及在比斯特立查河和斯特里斯河上開挖運河供灌溉與船行之用，並將建築蓄水池和堤壩，開墾大片土地，種植農作物。摩爾達維亞省將實行電氣化，使該省成爲大工業的中心。

尼泊爾迫害自由

【比哈爾省四日消息】拉克瑙爾消息：尼泊爾國民大會黨拉克瑙爾支部書記稱：尼泊爾政府已開始進行鎮壓逮捕以先行破壞尼泊爾國民大會的自由運動。他說：在尼泊爾谷，被捕的已約三百人。按自去年尼泊爾國民大會黨發動全國抗稅運動後，該黨同志被迫逃到他處。上週他們始決定把整個機構遷回去，準備繼續進行建立民主政府的鬥爭。

拉丁美洲國家 爲西班牙說項
向聯大要求取消外交禁令

【成功湖四日消息】玻利維亞、哥斯達尼加、多明尼加、薩爾瓦多、洪都拉斯、尼加拉瓜、秘魯等七個拉丁美洲國家四日向聯合國大會第二政治委員會提出一項議案，要求聯合國撤消對西班牙的外交禁令並解除一切防止佛朗哥政府參加聯合國特種機構的障礙。七個國家的意見是建立外交關係「不須根據對該政府的內政上任何的判斷」。他們又說：特種機構多數是技術性而不是政治性的；而參加是否需要，沒有理由不作個別決定的。

蕭伯納出院

【貝德福郡當登四日消息】英國九十四高齡名劇作家蕭伯納於九月十一日因摔斷腿骨入醫院施手術，現已痊癒，並已於四日出院。

澳解散共黨法案 參院決展期討論

【坎培拉四日消息】澳洲政府企圖將解散共黨法案在工黨席佔多數的參院迅速通過，但在鬥爭的第一個回合中即告失敗了。澳洲政府三日要求參院在四日復會時首先討論該案。惟參院則決定先考慮另一認爲是緊急措施的事件。

明園大廈開業通告

英皇道410—424號海角公寓對面 電話三五八五〇

爲本港外埠公司行號職員來港行商旅客解決高尚經濟膳宿問題

（一）設備 有電話 有電梯 有浴室 有熱水 分床出租 分房出租

（二）價格 日租五元 月租連膳一百九十元起 論日價廉 論月更廉

（三）交通 有（名園）直達電車 有（筲箕灣）經過電車 有（鰂魚涌）經過電車 有二路（巴士）公共汽車 有八路（巴士）公共汽車 均在本大廈門口停車

（四）附設 有餐廳 有冷飲（均由康樂酒家承辦） 有理髮廳 有娛樂室（閱書報弈棋等） 有貿易服務部（報告行市介紹買賣代辦手續） 有供應部（旅客日用必需品花色多定價低）

（五）開始辦理登記 即日可以住宿

鳴謝啓事

本大會此次蒙各廠商及出版界贈送各項禮物，盛意隆情，殊堪贊許，本會謹代表參加大會羣衆特致謝忱。茲將各廠商及出版界贈送禮物列後，藉資表揚：

一、合衆公司送青島啤酒一百箱
二、大同汽水廠送汽水五十箱
三、安樂園送汽水三十箱
四、南洋烟草公司送全場香烟
五、廣萬隆送烟花炮竹十萬發
六、關裕聲送烟花炮竹十萬發
七、永發印刷公司印送茶餐券四千張
八、大公報送紀念報二百份
九、文匯報送紀念報二百份
十、週末報送紀念報二百份
十一、南方日報送紀念特刊五百份
十二、經濟導報送紀念特刊五百本
十三、新民主出版社、商務印書館、中華書局、南方書店送新書一批
十四、三聯書店、百新書店、求實書店送新書一批
十五、南光書店、學生書店送新書一批

港九工商界慶祝國慶大會啓

葉小珠 呂恩 舒適 楊薇 合演

……廣州市 新華・美華・中華・三大戲院明天起聯映……

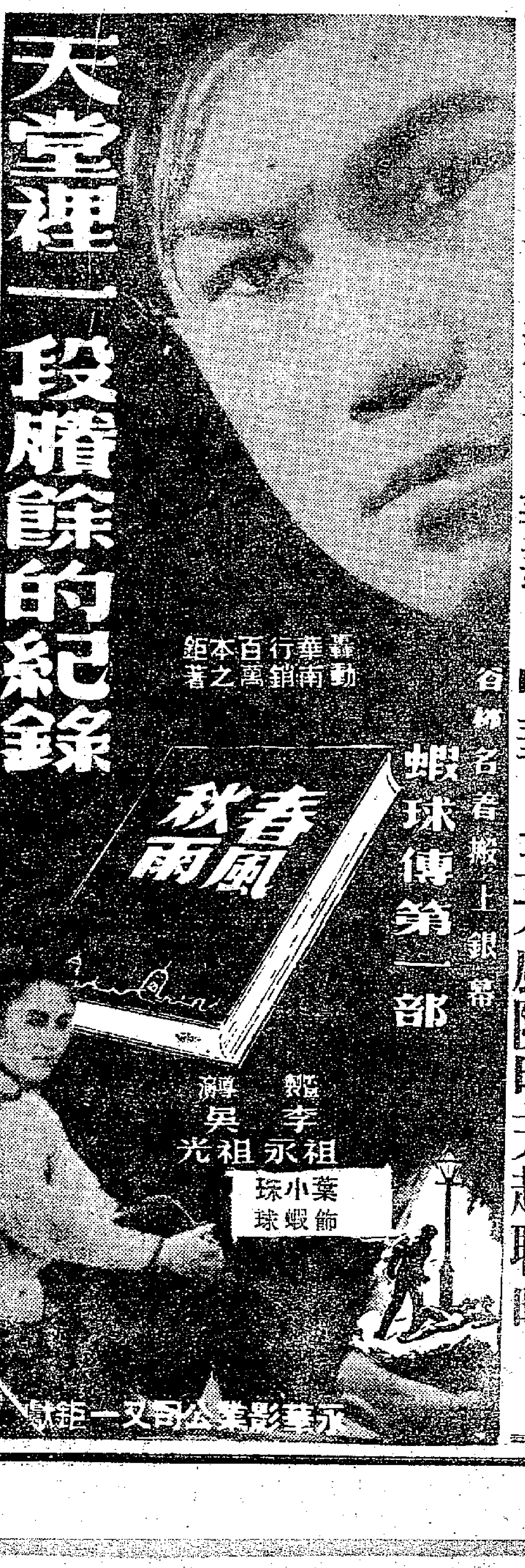

體育

歡迎我們的嘉賓
滬籌備體育表演
評選了三十位工人、學生代表，要在羣衆中起帶頭作用，搞好體育工作來歡迎世界青年戰友們——世青代表團和蘇聯籃球隊。

【本報上海通信】上海青年界爲了熱烈的迎接世青代表團及蘇聯籃球隊的光臨，他們除了熱情的以各種各樣的方式準備招待嘉賓——保衛世界和平的戰友們，贈送給他們珍貴的禮物，有作品，有紀念章，有中國青年反帝鬥爭的經驗，有在史詩上記載的革命勝利的花朵外，還將以盛大的體育表演來表達國際青年團結友愛的最大熱誠。

從九月初開始，上海總工會、民青聯、市體育會已在體育青年保衛世界和平籃球表演大會上評選了十五位工人代表、十五位學生代表，這三十位代表們不管在思想上、作風上、技術上都是有着高度的品質與優秀的天才。當他們被選後，每個人不僅在心頭溫存着光榮的喜悅，同時他們更感覺到這正是接受偉大任務的開始。他們在參加第一次學習會時，一致表示：「爲了在羣衆中起帶頭作用，搞好體育工作；爲了好好的表演給世界青年戰友們看，一定服從紀律，發揮團結，保證爭取更大的進步。」這是從來沒有的新氣象。他們堅決、勇敢、虛心而熱誠。

工人代表包括六個產業工會，有搬運工會的王永芳、吳威業、田福海、盧鼎厚、楊啟現、曹志吉、向崇嶺等七人；印刷業工會的王存忠、郝雲山、虞琛等三人；鐵路工會的馮舜根，港出口工會的包松圃，金融工會的凌克誠、沈恆榮和紗廠工會的鮑友曾。

學生代表包括七個大專學校，有交通大學的李世昌、袁培元、何增等三人；大同大學的鍾健禮、翁默淵、洪松儀、樂嘉酬、徐仲巳等五人；聖約翰大學的胡惠元、馬澤生，大夏大學的黃柏齡、東吳法學院的羅少璋、法政大學的陳維堤、高家職。除黃柏齡、樂嘉洲、徐仲巳代表中國青年出國將返滬外，其餘均已參加學習。

有計畫、有組織的訓練

市體育會爲了有組織、有計畫的訓練球員，並成立了八人小組的輔導隊，由總工會、青年團、學聯代表及體育工作者擔任學習課程，以政治學習與技術學習相結合的精神進行教育，採取集體交流討論，聯繫實際的方式交流經驗，創造經驗。在不妨礙生產與學習的原則下，從九月十九日起，每天下午六時至九時在陝西南路市體育館集中學習；同時照顧了球員們的實際困難，並津貼他們少許車飯費，每人發給學習手冊一本。球員們的學習紀律與情緒都很高，準時到，沒有一個人隨便無故遲到或缺席的。

體育習的陳靈中、張元雄、錢旭滄、吳邦偉、馮公智、劉荷生等和球員們虛心而親密的在一起學習輔導，更發揮與啟發了球員們努力向上的情趣。在這裏，大家相處得好像在一個溫暖的家庭裏一樣快活，每個人都把自己看作是一個小學生，抱定決心爭取學習，競奪進步。不管在聽報告時，或練習打球時，都是專心致志的用筆記，一點一滴的收穫，絲毫不讓它漏掉。

新體育精神與技術學習

新體育精神已在小組討論中得到了正確的結論：不是爲體育而體育，是爲了培養健康的體魄，能把自己的智慧與努力發揮在生產建設、鞏固國防上。不光是個人英雄主義、錦標主義，而是集體的模範，爲推動羣衆性體育活動的標誌。

技術學習已於九月廿日開始。個人技術上須注意的事項：㈠每天練習跑步或跳繩，增加體力和持久力。㈡腳步要靈活，隨時準備向任何方面前行或後退。㈢傳球——多用反彈傳球，輕巧的短傳，出手穩快。㈣跳投——加高弧線，多練中距離投籃，勿輕易出手。㈤運球——非必要時勿運球，接球後拍一下的習慣要改。㈥旋轉——動作要靈巧快速，不易繞過對手時勿勉強。㈦防守——少向對手手中直接搶球，試行中途截劫；遇運球的對手先迫使停止，對運球完成的對手可以迫近防守，否則宜離開相當距離；守時永久保持在有球的對手與籃間的位置；勿顧人不顧球，減少不必要的犯規。㈧假動作到必要時，勿令對手生警惕心，少玩花巧。（根生，九月二十四日）

球場官司
李石青與張永暉 被足球裁判起訴
今在足球法庭受審

【本報訊】足球總會的緊急小組定今天下午五時半在該會的辦公室內召開會議，主要的是審判上星期日中華對光華一場組乙比賽的兩個犯規球員。中華被控訴的是李石青，光華隊的是張永暉。

李石青原是南華的球員，本屆轉投中華。他是一個甲組將材，可是那天在乙組比賽中，竟然一反常態，在未打出手之前，他的「飛毛腿」確實是有點使人害怕的。

張永暉據說是「拚命三郎」張金海的弟弟，過去踢球火氣很大，這是球迷所知道的；可是現在卻已經有了很好的修養了。想不到張永暉竟學到了「哥哥」的壞處，第一次出戰便出了岔子。雖然他是被擊後纔還手的一個，但究竟也是不合的，恐怕難免要打進「球牢」了。

上述兩人的犯規經過，是由球證佐治起訴的，他們今天將在「足球法庭」內陳述口供。

除了這番球場官司外，還有其他臨時動議，也一起在這個會裏討論。

條件太苛不合化算 印乒乓隊難望來港
香港乒乓總會昨去電婉却

【本報訊】世界錦標賽第五名的印度乒乓球隊，將於月底在馬來亞比賽完畢後來港表演。

香港乒乓總會主席劉達夫說：「印度乒乓隊要港方負責他們的來回飛機票和在港居留的膳宿費用，另外每星期還要供給他們隊員的零用費二百五十元，統計起來，大約要七八千塊錢纔夠開銷。由於他們提出的條件太苛，而在香港的門券收入能否達到這個數目，事前也毫無把握，因爲香港的乒乓球室最大的中青健身房，至多也只能容納六七百人吧了。因此我們雖然歡迎印度隊來港，卻也感到有心無力呀。」

香港榮新乒乓隊最近遠征星洲，曾兩次與印度選手對抗，港隊均獲大捷，照此看來，這一支號稱「世界第五名」的乒乓勁旅，來到香港也是敗多勝少的。既然叫座力不夠，條件又苛，在這樣的情形之下，香港乒乓總會終於在昨天拍電報給印度隊，向他們表示「婉卻」了。

戶外體育活動 昨因風雨改期

【本報訊】昨天上午，天文台高懸九號風球，颶雨飄飄，陰霾密佈，記者打電話給足總秘書吳馬，問他球賽是否舉行？他說：「比賽與否，要該場的裁判員才能決定。照今天的天氣來說，即使沒有颶風，但整天下雨，恐怕也難比賽了。」結果，聖約瑟對香港會的一場足球聯賽終於改期。其他一切戶外體育活動

澳體教籃球隊 明天在港比賽

【本報訊】澳門體育教師籃球隊來港比賽，秩序昨已排定七日下午七時對記者隊，地點在九龍青年會；八日下午八時對港體，地點在青年會健身房。港體教師昨排出下列出賽名單：（領隊）黃達鑾；（教練）石振達；（管理）吳華英；（幹事）游健雄；（隊長）何雲松；（隊員）保羅、游健雄、何顯慈、孫萬潛、金子章、趙志昂、陳新球、戚貽勳、吳讓英、魏凱坤、張對棠、葉積文、馮倩雲、鄧麗成。

南華渡海泳 決改期舉行

【本報訊】南華會游泳部一年一度舉辦的渡海泳，原訂今天下午一時舉行，航程由九龍茶菓嶺出發，一路游返阿公岩南華泳場。全程約一千三百公尺，與域多利會主辦的全港公開中西渡海泳距離差不多。昨據南華會傳出消息，由於颱風影響，今天的渡海泳將告改期，至改期何日，還要等待該會游泳部決定，但無論如何將在本月內舉行。

輪聯排球隊 今晚對南華

【本報訊】廣州輪聯排球隊對南華一場比賽，改期今晚八時在加山舉行。南華是紹華舊冠軍，輪聯是廣州冠軍，兩支勁旅，必有惡戰。

滬體育界代表 前往東北學習

【本報上海一日通信】東北人民體育大會於十月一日在瀋陽舉行，上海市體育界爲了觀摩學習，已由市教育局派了市立體育場場長蔣湘青及市立體育館北虹場主任吳詩鑑二人前往東北參觀學習，已於九月二十六日晚乘車啓程，預定在北京轉赴東北參加第二屆人民體育大會，約於十月二十日返滬。（根生，九月廿八日寄）

國際業餘體協會 承認七項世界紀錄
英女選手亦創八百八十碼新猷

【倫敦四日消息】國際業餘體育協會今日承認了七項世界紀錄：

哈烈森・狄拉特，一九四七年六月二十一日在鹽湖城所創的紀錄，二百碼高欄二二・三秒；舊紀錄是二二・五秒。哈烈森且以二百米二二・三秒的紀錄平等胡考脫的世界紀錄。

美選手費・羅許，一九四九年六月二十八日在奧斯陸所創的鉛球紀錄五十八英尺四又八分之三英寸。

捷克選手伊斯歌・紫托貝克，一九五〇年八月四日在芬蘭所創的萬米紀錄，二十九分二・六秒。

澳洲馬淡麗・傑克遜，一九五〇年一月四日在愛特拉的女子一百十碼，一〇・八秒平等世界紀錄。又她在同年三月三十一日在澳洲新堡的一百碼新紀錄是一〇・七秒（舊紀錄一〇・八秒）。

荷蘭選手芬尼・白格・康，一九五〇年六月二十九日在意大利的女子二百碼新紀錄是二四・二秒（舊紀錄二四・三秒）。

【路透社倫敦四日消息】英國選手菲爾克・寶蘭，今天晚上打破了八百八十碼的女子世界紀錄，成績是二分十九秒；舊紀錄是二分十九秒七，是一九三八年英國奧里薇・蘇爾保持的。

方向突然轉變
颱風威脅昨晚已過去
出口輪船昨整日停止航行

【本報訊】昨晨威脅香港的熱帶暴風，昨天下午十時，已吹移到北緯二一·六度，東經一一二·六度之間。（台山縣屬的上川山和下川山島附近），仍以每小時五到八浬的速度，向西北偏西移動。至晚十一時十五分，本港已除下八號風球，本次颱風威脅，乃全部解除。

昨晨颱風距離本港最近的時候，是一百哩左右。當時本港曾一度緊張，掛出九號風球。泊在海面的輪船，也都進入半警戒狀態，隨時準備升火待發，應付颱風侵襲。幸而到下午一時，因風向移變，在香港西南掠過，天文台纔改掛八號風球，表示這颱風雖無消散，但在短時間內沒有正面襲港的危險。全港交通除與肯州等地間的客航外，都已全部在二時前後恢復常態。

這颱風如果風向不改，可能在明天於電白、茂名間進入廣東省大陸。

因颱風襲香港影響，昨日本港出口船隻全部停開，入口輪船亦僅一艘由新加坡經海口開來的萬福士號。

原定昨日開往上海的南方貿易號，改期於颱風停息後纔決定開行時間。

在颱風警報最急的時候，停在青洲海外的「海雲」號忽向本港發電報，請求派伙食去，因爲那裏有船員四十五人，已有「在饑」之嘆了。

停放在啓德機場上的數十架兩航飛機，在暴風雨下顯得格外寵大。當那險惡的暴風雨到來之前，其他飛機都飛的飛了，不飛的推進了機庫，只有兩航飛機硬被阻留在機場上，有翼難飛，任風吹雨打。

「慢車颱風」活像小姐
說她來，她不來，說她不來，卻又步步迫近。

【本報訊】這次的「慢車颱風」活像個小姐，忽然說去東，忽然又說去西。說不來嗎，她又步步迫近；來嗎，偏又扭扭捏捏姍姍來遲。香港人給她弄賦了，老板擔心，夥計煩心；只有學生還開心。老板當然是焦急萬分，夥計就頗煩在要來八圈也不知道風打不打得成，萬一天文台除下風球，老板當堂要開門營業，牌局攪散，賬怎樣算？要出來也是怕有這層障礙，覺得不心煩意亂？學生則是大解放，頂好天天打風，又到放假，這就樂煞人也。

……暫停工作」。多少散工負要罷門流淚；手停錢停，錢停口不停。不樂從前南京來的某一位豆公，從市區趕到淺水灣，要看「風」景；而另一位豆公，卻要從淺水灣別墅搬回市區華廈，說是怕風來一冷，害感冒。到灣仔，一派氣悶景象，關門舖子裏的店員一付不得不關門的表情面孔，行人都是些旣然有事，無可奈何的家庭主婦們。

九龍市面受了颱風的影響，幾乎已成死市。只有雨傘和雨衣的銷路，突見暢銷。今晨各報，仍然在九龍各區銷售，只是不容易買到；因爲大家都搶着要知道今天颱風的消息的緣故。

菜蔬起價

由於今天出新界運到九龍的蔬菜大爲減少，只有數十擔，所以各市場的菜販坐地起價，菜心賣到了一元一斤。另外因爲在旺角九龍菜蔬批發市場的棚倉上蓋，今晨已被暴風掀去，造成了菜販的人爲的漲價心理。同時，九龍區各區如長沙灣、九龍城、紅磡等小型市場，都已全部停業。紅磡市場的市亭，也被大風吹倒；所有市民只有跑到旺角等大市場去購買，形成了搶購現狀；肉食和鮮魚的價格也都飛漲，鯉魚賣到了三元一斤。

荔枝角的華員會遊泳場和荔園，都已因爲大風的襲擊，受到了損失。華員會遊泳場的棚倉，已被大風吹倒。荔園遊樂場的各帆布棚和各機動遊戲，也被風打壞，零亂不堪；海灘上的舢板有些爲海浪捲進了海中，隨浪飄流，相信這一場風所給他們的損失，一定不小。

馬票生意仍好

普慶戲院旁邊的馬會昨天仍然開門營業，很多財迷冒着狂風暴雨去買馬票。

在強風中，青山道和九龍城的木屋，尚能危然穩立，到昨下午爲止未發生倒塌事件，住在木屋裏的人也夠心驚膽戰了。

街車不起勁

昨天上午，從堅尼地城起行，沿海濱舖子全入多眠狀態，電車還開到終站，但每二十多分鐘才有一班，就這樣車站上還是沒有候車的搭客。巴士站上順排三部巴士，靜悄悄一個乘客也沒有。石塘咀附近，開門的舖子還多；仔細一看，都是些家庭式商店和飲食店。中華煤氣公司的煤氣，也只存半數煤氣。

西環方面情形就有點特殊，電車路一帶舖面差不多全開，但大馬路則在半睡眠狀況。

中區中國人舖子全開門，洋人店子倒是多半倒扣店門，依假。街上行人不多，汽車也少，活像平日晚上十二時後的景像。街上行人也都是東張西望，走走停停，完全沒有平常路上看到的衝勁。

千金之子坐不垂堂

平常提起在中區停車，那個車主不心痛；今天倒是愛停在那裏是那裏。不過平時常看到的漂亮高貴車子，一架也沒有；不說是「林肯牌」的，就是「別克」也都一輛都找不到。「千金之子，坐不垂堂」；就剩下些老牛破車。

「鏡也」船塢門前那塊通告板又寫上「今日打風，

大風吹倒老翁 不幸斷了右脚

【本報訊】昨天下午一時，風勢正厲，住在大埔道木屋的朱來，爲了生活，仍冒風雨出外作買賣。他是六十三歲的老翁，是個收買酒罐的小販，當他跑到樹街口時，一陣狂風把他吹倒在地上，可憐他的右脚斷了，結果被送入九龍醫院。

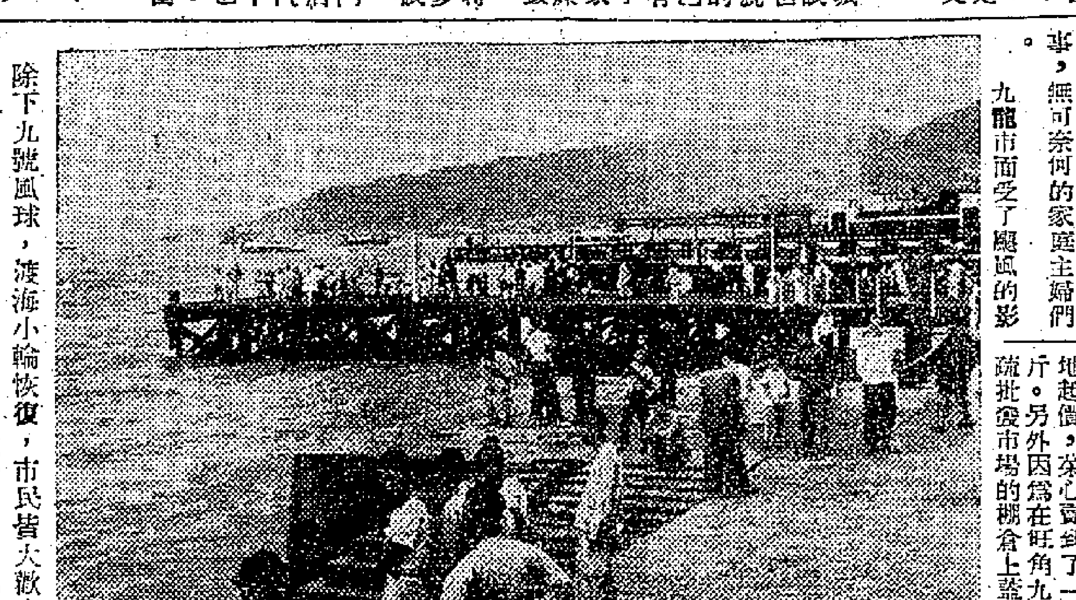

除下九號風球，渡海小輪恢復，市民皆大歡喜。

新的廣州·新的祖國
兩航赴穗國慶觀光團
一切都上了軌道……市面的繁榮，叫我們驚奇……人民文化已取得了絕對的勝利……特務正在不斷肅清……

這一次我們兩航留港員工國慶觀光團從香港來到廣州，參加了廣州解放後的第一個國慶紀念日。我們不但親身體會了人民翻身的意義，更進一步了解到，整個祖國在過去一年中已經有了一個何等偉大的進步——這個進步只有在共產黨的領導下，只有在中央人民政府的領導之下才能獲致。

在祖國，國慶日十九萬人的大游行中，我們親眼看到了整個廣州市的人民不分職業，不分年紀，不分男女，已經歡欣地團結了起來。我們親耳聽到人民在向毛主席歡呼，也聽到人民用自己的聲音發出要求解放台、澎，堅決反對美帝侵略朝鮮的怒吼。在祖國，整個人民的情感已經結成了一個強固的整體，一致要求保衛和平，反對侵略。

我們看到了一年來廣州市政的建設。我們的團員中，有的生長在廣州，有的曾經在廣州生活和工作過，更有的在解放的初期到過廣州；他們都一致感覺廣州有了巨大而顯著的改變。滿街的垃圾沒有了，積久不退的污水沒有了，車站上不再是那麼混亂和骯髒；一切都上了軌道，建立了革命的秩序。我們也看到了那腥臊暴行的鐵證——炸毀的海珠大鐵橋；在那上面重建的工作正在加緊進行，一切一切在人民政府的領導下，勞動人民正發揮着空前未有的勞動熱忱，來保證建設工作的完成。

市面的繁榮，叫我們感到驚奇。儘管香港的文特們還在繼續製造着新中國工商業的蕭條的謠言，但是我們親眼看到了市內的商店，除去了過去專爲統治階級服務的金飾店，專作投機買賣的少數商號，已不能繼續存在外，所有的商店都在正常的進行着營業。隨着人民價值的提高，購買力也相對地提高了起來，馬路上充滿了來往的人羣，其擁擠熱鬧的程度遠過於香港的皇后大道。並且我們還未曾發現有任何一個商店需用「血本」「模彩」等花樣來吸引顧客。

過去的廣州在國民黨醜惡的統治下是一個充滿了色情的都市，但是今天人民開始樸實起來了；進步的書報擺到處可見，美帝的大腿雜誌根本失去了銷路，人民的文化已取得了絕對的勝利。尤其可貴的是人民的電影藝術開始發出了光輝；中國第一部五彩記錄片「中國人民的勝利」正在廣州上映。雖然有五家電影院同時放映，但團體票已經訂到了一個多月以後。這證明了全國人民解放以後對文化生活的要求是何等迫切。

這許多現象決不是偶然的。隨着這些改變，祖國人民正在不斷地學習。在廣州，學習的情緒達到了高潮。舊的思想、舊的觀點正在逐漸肅清；不少過去被蒙蔽的特務，在政府的號召下，認識了政府政策的寬大，交出了殘害人民的電台、武器。罪惡的主動的份子還不會覺悟的，在人民的幫助下也正在不斷肅清。這些都加强了人民的信心，相信新民主主義的建設一定要成功，人民的力量一定能戰勝反動。

離開香港時，我們有過這樣一個想法：不要希望太多；那麼，失望也可能小些。但五天來和祖國人民共處的歡樂的節日中，我們不當上了一次大課，事實證明了我們的想法是錯誤了。在短短的五天中，我們參加了很多次盛大的招待會，政府首長們頻頻和我們乾杯，爲我們解答各種問題；他們還一再公開表示，歡迎我們提出意見。

五天的觀感叫我們深深感覺到我們過去的努力不夠。如果我們還有什麼意見，那就是我們希望祖國的同胞不要忘記我們；幫助我們，督促我們，使我們能更成功地完成保護人民資財的任務，使得我們在毛主席的旗幟下，能跟着祖國人民，向前更進一步。

颱風影響都市排泄 陳舊屋宇臭氣冲天

【本報訊】自從一號風球扯起，已有三天三夜的時間。沒有裝上水廁的住屋中，連大便也有問題了。這些住屋，是用屎塔，屎缸，屎桶的，每隔一晚，便有清糞婦來清洗，清了的糞便到糞艇，裝到深海去倒，或賣給農村做肥田料。現在，因颱風的關係，這些糞艇駛去避風，清糞婦們也便停止工作。在西灣河、筲箕灣區和市區外的地方，沒有水廁的，家家都受到威脅。在市區內的，則多是上了年紀的屋宇，受到影響。而這些住屋，起碼是住上二三十人的；現在積存了二三十人，四五天的糞。屎塔、屎桶裝滿了，虫也生出來，那些味道，難聞極了。最慘的是那些放在廚房內的屎塔，加上蓋也掩不住這些異味的傳出。

救濟失業工人醫藥 洋務工會捐款一批
社會人士關切 捐款陸續送到

【本港訊】香港洋務工會前（四）日發集各區工友失業醫藥救濟初步捐款共一千四百三十六元零五分，送交工聯救委會。各區工友捐款數目如下：半島酒店工友捐款七百五十元，九龍塘工友捐款一百二十一元，尖沙咀兵總啤士工友節省捐款六十四元三角五分，占美餐室工友捐款五十二元，威士文餐室工友捐款三十二元，瑪麗醫院工友捐款十一元二角，呂幹材工友攜手捐款十元，置地公司工友捐款二百四十元，灣仔均工友捐款十八元，石澳工友捐款五十六元，中區寫字樓工友捐款五十元，啓德機場工友捐款一十六元，東區工友捐款數十元零五角。此外社會人士對工人失業醫藥救濟問題，甚爲關切。最近又有大公報交到捐款二百九十四元五角，港九牛羊肉行議商會捐款一百元（另工友捐款十元），一筆海

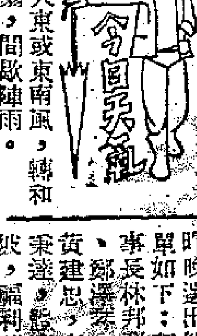

強大東或東南風，轉和緩。雲霧，間歇陣雨。

兩側蓋的厚紙蓆板遮廣告牌昨天全部拆卸，減少阻力；置身其間，大有四面來風之感。

高等法院本來今晨十時提審案件的時候，但到了十時，電台廣播，宣佈改期了。法院因颱風而停止辦公，準犯人們是否會因颱風而停止犯罪呢？

隨風而逝

賑商會原定今天下午四時舉行理事會議，因爲颱風而停止舉行；風勢不定，會議也不定期舉行，隨風而逝！

前晚義演全部四郎探母，自左至右：公主（李麗華），四郎（楊寶森），太后（童月娟），國舅（嚴俊）。

大同酒家旁文壅里那些刻印章攤子和小百貨攤都全部以木板築好防禦工事，僅留一洞，攤販探頭外望，以觀風勢。有一檔開了一檔麻雀牌，在路旁掩蔽工事中竹戰。

陸理資員工友捐款三十五元，八個苦力六十四元五角。

收募救濟捐款 工人被罰百元

【本港訊】前（四）日下午有九龍船塢工友梁榮在紅磡蕪湖街七十一號之二樓向已認識之失業工友之親友收款，於收完四元外出後，被便衣警察拘捕往紅磡警署，扣留一晚，控以「未經許可私自收款罪」。昨（五）日上午十時在油蔴地巡理初審訊，判交擔保金二百五十元，押候至今（六）日再訊。九龍船塢工友聞訊，對此事甚爲關切。

又九龍船塢勞工聯合會會員周堂，林日，麥權等三名工友，於上（九）月廿一日下午在土瓜灣馬頭圍道向熟識街坊親友捐到救濟失業工人捐款只一元，失爲警察拘捕，控以「未經警署許可，在外募捐罪」，隔（廿二）日上午在油蔴地巡理府審訊，判每人三百元擔保，押三日候訊。該會主席張濟眾上午前往擔保出外，奔走終日，一直延到下午八時，三工友始獲恢復自由。至九月廿五日再度審訊，判罰每人一百元。該會以周堂等三工友爲熱心救濟失業工友而遭逢不幸，表示遺憾。工聯會救委會經已決定爲周堂等三工友。

午夜以後禁止廣播
警方本星期起作硬性規定 已通知香港電台麗的呼聲

【本港訊】據通訊社消息：警方最近通知香港廣播電台及麗的呼聲，以後電台接播粵劇或其他節目，須一律在晚上十二時停止廣播。兩播音台已於本星期開始實行。過去兩電台接播粵劇，爲顧全聽衆，均播至完場後止，如劇情過長，遲遲晚上十二時尚未完場，則只劃論聽衆將收音機聲浪設法減低，以免觸犯大廈收聽，因此受警方干涉傳控懲罰者不少，所以最近作硬性規定。劇團方面今後亦一律設法提早完場，以適應聽衆要求。

本期配米今天開售

【本港訊】香港英政府發米批發處消息：本期配發暹羅米碌定今天開售，每斤公價四角八仙，昨日市上米價：絲苗每斤八角，齊眉七角半，青龍粘七角，紅龍粘六角半，普通大米六角。

港穗舊景像
英文化委會定期展覽

【本報訊】本港英國文化委員會定本月十八日至廿一日四天中在該會會址舉行繪畫、銅版及石印展覽會。展覽時間是每日上午九時至下午八時。展覽品包括七十幅繪畫，其中有許多具有巨大的歷史價值，包括十九世紀初葉澳門和廣州的景像，以及香港成爲英殖民地後初期的景像。

潮商互助社 選出新職員

【本報訊】潮商互助社昨晚選出第十八屆職員，名單如下：理事長陳遜予，監事長林邦胖。總務部李琴芝、鄭漢雲，財務部陳子吾、黃建忠，商務部李之安、湯秉達，監育部余耀進、黃夢狀，福利部杜若洲、蔡家源，音樂部姚景鈴、許超然。新任人選定十日中午舉行就職禮。

鴿訊

▲僑港新會商會爲擴充會址，決定日內分函全體會員勸募。

▲香港英政府新聞處消息：從雅加達來港的船隻都須受停船檢疫法的限制。

▲九龍華商會定六日上午開始派人爲三院擴建病房捐款沿門勸募。

▲跑馬地福利會定下週在會所樓下設免費贈醫所。

招考粵籍警員

【本港訊】香港英政府新聞處消息：警務處現有粵籍警員空額，有志投考者，請在每星期二上午八時卅分到西營盤警署報名。又，凡投考資格如下：（一）年齡由十八歲至廿五歲；（二）高度五呎六吋以上；（三）能書寫及閱讀流利的中文。

出版消息

★中南新華書店最近出版了「長江文藝叢書」，以報道反映中南區人民（包括部隊）的生活與鬥爭的較好作品爲主，發掘中南所能搜集到的反映其他各地的較好作品及有指導意義的文藝批評文字。作品的體裁，包括戲劇、通訊報告、小說、詩歌、說唱詞以及其他藝術形式的文藝創作。現在運到香港有「怒吼吧，今天」（短篇）、「渡江前後」（短篇）、「鋼骨之愛」（戲劇選集）、「是假不得的」（七場歌劇）、「平原老人」（詩集）、「勇敢前進」（歌劇集）、「同工」（短篇）、「報告」、「湘中的紅旗」（報告）、「長白山下的自衞隊」（小說）、「新戰士時來亮」（報告）等，均由新民主出版社經售。

☆「定型化新文學」（林淡秋著），「一個幼稚園的歷史」（教育），「小學校的少年兒童隊」（教育），「新社會的新生活」（報告），「東北行」（報告），「我們是蘇維埃人」（小說），「只不過是愛情」（小說），「農作物人工授粉法」（技術），「家畜瘟疫病防治」（技術），「仇敵」，「一場陣戰」，「斯大林格勒血戰記」，「黃昏」（戲劇），「安魂曲」（詩），「我這一年」（修養），「蘇聯史教程」（歷史），「政治經濟學教程大綱」（經濟）等，均由三聯書店經售。

★三聯書店新出版的蘇聯小說「在克里米亞地下」，係依安·柯茲洛夫著，作者是一個富有經驗的地下黨工作者，蘇德戰爭時期，在暫時被德寇佔領的克里米亞半島上，他領導着地下鬥爭，予希特勒匪徒以嚴重打擊，創造了許多可歌可泣的英勇故事。由於作者就是這個鬥爭的參與者、組織者和領導者，寫來深刻有力，特別生動。全書共廿二章，是一部充滿了血和淚、壓迫和反抗、失敗和勝利的地下鬥爭長篇小說。這本小說曾獲斯大林文藝獎金。

白糖重行配給
每人每月白糖一磅黃糖半磅

【本港訊】香港英政府新聞處昨天消息：政府已決定重新實行白糖配售制。據新聞處所發消息稱：「由於市民中許多人抱怨買不到白糖，政府已決定今後重新實行白糖配給制。」「本港白糖供應缺乏，曾經種種努力，期保證將有現白糖按公價售給購買者，但却沒有效果；故實行此一步驟，已成必要。」「十月份每人白糖一磅，於十月六日至十日間由政府發米批發處米站憑米證發售，每磅四角五分。至下半月，另發售黃糖，每人半磅。」「持有牛油配給證者，同樣配給，辦法另行公布。」「十月份工業用糖，仍按往例經由糖商配發，其後供應辦法另行公布。」

學店剝削教師 當局應該取締
有人投函德臣西報作如是主張

【本報訊】本港官立和私立學校教員的待遇，相差很大；而私立漢文學校教員的待遇，更是低微得非常可憐。一般的待遇多在月薪一百五十元至一百八十元，這個數目，只能應付個人的衣、食、住、行，但對於有了家庭負擔的教師們，拿着百多元的月薪，是很難使家庭獲得溫飽的。一部份的學店，爲着要「一本萬利」，不惜利用種種的方法，去剝削教師。例如在寒暑假時解聘，因而賺了教師假期中的薪金的全部或一部。更有一些學校當局，一方面藉口收支不平衡而要求港府教育當局批准增收學費，而另一方面却不將教員的待遇作任何合理的調整。

最近在德臣西報就先後發表了香港教師會秘書和若干人士對這種不合理待遇的問題舉行討論。昨日的德臣西報上，更有一位教員建議香港教育當局或其他管理商業犯罪部門，對學店的賺錢方法和剝削情形採取有效的措施，同時更要求港府立法當局，通過一種法例，規定學校所收的學費，應以一定或最低的百分率，撥作教師之薪俸之用。

這點雖然是他個人的意見，但却充分反映這種問題的存在和嚴重性，同時更是絕不能忽視的問題之一。

國華商業銀行

儲蓄存款：利息優厚 存取簡便 歷史悠久 信用卓著

通滙地點：北京 天津 青島 上海 無錫 蘇州 廈門 廣州 汕頭 暨全國各大城市

行址：大道中公爵行

電話：經理室 三三五九 副理 三三七八 儲蓄部 三三六八 三三二九

囍

我倆經雙方家長同意彼此願結鸞儔在上海旅行途中於十月一日舉行婚禮繁瑣儀節概從簡略謹此敬告親友恕不另柬

倪少強 陳素昭 敬啓

囍

我倆情投意合願結終身伴侶謹訂於本月六日旅港結婚節約時期婚禮一切從簡謹此敬告諸親友

吳振渠 羅蘭英 同啓

囍

我倆情投意合並徵得家長同意謹訂於一九五零年十月六日（舊曆八月廿五日）在南海九江舉行婚禮謹此敬告各親友

曾沂中 曹燕玲 同啓

廣州市天成路玖拾玖號榮安號股東屈厚福黃安然啓事

本店於本年四月間曾因事休業，迨後至六月間環境需要，幸得世交**楊伯榮（楊嘉樹）**君熱情相助，爲恢復本店營業，復業後特將店務整理妥善，營業恢復正常，楊君自請辭退，代辦本店職務交還本店股東自理，至本店各項財物經楊君點交清楚，絲毫不苟，始終義務，特此登報以表謝忱。

楊伯榮（楊嘉樹）鄭重聲明

本人於本年六月間受廣州市天成路第九十九號榮安號股東屈厚福黃安然兩君託請代辦該店復業，經理店務，整理完善，營業恢復正常，本人以事務紛繁，難於長期代理，即向各股東請求辭職，並將該店各項財物全部交還與屈黃兩君接收清楚，本人與該店並無任何關係，所有該店事務及一切債務等，概與本人無涉，特此登報聲明。

想靚搵我

美容白面精：現代的男女誰不欲顏容美麗，欲達目的者，此精可也。此精除去黑氣，白顏容，治暗瘡，即退除皺紋，滑肌美理，止面油，面色所謂駐顏之術，在於斯矣，愛美者其速用之。

化瘀水 面麻精 生毛液 制毛精 黑髮水

清血解毒克毒雷

家用良藥：維爾活靈（港澳均有售）

總經理：廣州八甫九十三號 神州藥行

廣東省國營建築公司

承辦各地土木建築工程啓事

本公司承辦各項土木建築工程採用科學設計工料堅實準期完成負責保固各機關團體及公私企業如有修建工程見委均請隨時賜洽以便竭誠服務外埠工程一經函知當即派員往洽。

業務要目：工程設計 冷氣衞生 碼頭駁岸 房屋裝修 殿院工廠 代辦施工 測量繪圖 公路馬路 河渠水利 舖屋大廈 機關學校 營造業務 土木建築 橋樑涵洞 水電設備 車站倉庫 代擬圖設 一概承辦

地址：廣州市永漢北路二二二號 電話：一二〇八三

公平帳簿

廣州市天成路一百零七號 電話一〇〇九八

爲了慶祝開國紀念 願以事實表現慶祝

中西帳表一覽：建基式日記帳 建基式總帳 建基式分戶帳 建基式現金簿 建基式轉帳簿 建基式進貨簿 建基式銷貨簿 代客買貨日記簿 代客賣貨日記簿 代客買貨分戶簿 代客賣貨分戶簿 貨品分類存銷簿 資金分戶簿 單據貼存簿 損失利益表 資產負債表 試算表 收付月計表 買賣旬報表 收付傳票 轉帳傳票

各式標準中西帳表 十天之內一律九折

歡迎參觀 電話送貨

各式帳表 自印自造 來樣定印 門沽批發

中西兼備 既多且美 擔保滿意 價格克己

剪此告白

標準帳表·中西兼備

經濟版

日本限制田料出口 港商前訂貨部份被取消
歐田料來源多・影響港市不大

【本報訊】據洋行消息：日本政府最近決定限制田料出口。本港洋行日前接受的訂單，部份也因日本方面出口證有問題而取消了訂貨的合約。但本港市場反應甚弱，好時年訂貨仍爲每噸四四〇元，現貨企住四八〇元。原因日本田料以油度爲最大銷場，近日油度客停手買貨，銷路轉滯。另一個原因是近來歐美各國很多田料來港放盤，田料來源不致成爲問題。

田料來途除日本外，尚有比利時、東德、西德、美國、英國等地，最近均有很多盤口到港，盤價亦不太高，東德田料訂價爲港幣三六〇元一噸，菲力浦田料訂價每噸美金五〇元六毫五分。最近華北方面在港訂購金錢嘜田料三萬噸，訂價爲麻包裝每噸四〇〇元。所以，此次日本限制田料出口，對香港市場不致有很大的影響。

巴基斯坦限制輸出 港市棉價普遍上昇
巴棉盤價每包漲三十盧比

【本報訊】據本港棉花商人接獲巴基斯坦來電稱：最近棉花盤價，每包爲六四五盧比，舊價爲六一五盧比，現每包已上漲了三〇盧比，由於來途價高，更刺激了本港的棉價上漲。月來巴基斯坦來貨奇疏，較以往約減了百分之三十以上。據本港棉業界人士稱：巴基斯坦已規定由本月一日起限制棉花出口，並同時規定凡出口商人從十月一日申請棉花出口時，必須塡明輸出地區及數量，其數量不得超過本年輸出量最多月份的百分之七十，並經巴政府批准方可出口，因此促成巴棉價再昇。

昨本港棉市堅挺，NT棉有一千包來盤，每包爲二千一百〇四港元，現貨每磅按至二元九角。LSS棉每磅成二元八角八，成出四百包，爲一星期花貨。四F棉每磅按二元七角五。一寸美棉每磅按至三元一，十六分之十五寸按三・〇五元，八分之七寸按三元。仰光棉十月十一月花成二元三及二元二角五，共成出百餘包，現貨成二元四，後挫至二元五。寸半東非棉每磅成三元二角五，稍有成交。

來途疏・外銷暢 白銀挺昇
澳洲鎊再起 K金反覆續漲

【本報訊】昨日白銀猛挺，澳洲鎊再升，K金反覆上漲，一度扳過二九〇，美元與美匯貨堅好。

白銀來途疏，外銷有化算，其中銷孟買與星谷較多，市上買家活躍，白銀市價猛漲不已。英元銀與港光銀挺達三・一四元，紋銀條四・九六元，紋銀煎一四・八六元，大頭銀三・一五元，帆光三・一〇元，鷹毛二・四一元。

澳洲鎊在昨日挺至一二・九，一度叫高至一三元，據說，並非因澳洲鎊加值問題影響，主要因爲東英（EASTBRENSACA）輪在今日開往澳洲，商人搜購澳鎊增多所致。

K金開市二八七・二五，敞戶購入，市價上升，上海幫沽出，成反覆市。潮幫買貨，僅上二九〇，高成二九〇・七五，遞幫乘高再沽，二九〇重被跌破，潮幫與省幫再進，上午收市二八九・六二五。午後開市二八九・二五，市勢牛皮，收市二八八・二五，全日最高二九〇・七五，最低二八七・二五。去息四仙，場內交收四、四九〇兩。

澳金開市二九九，收市二九九・六二五，最高三〇一，最低二九九，息平算。

金價上漲，有四個主要原因：⊖息價低，澳門平息，港金息縮至四仙。⊜外匯價升，歐洲金價俏。⊜日前市價下跌已多，人心向好。㈣韓戰事消息刺激。㈤傳銷星洲與印度有化算，但連天風雨，貨銷却談不上，故昨日後市無甚振作。

美匯開市六四二，收市六四〇，最高六四三，最低六四〇。美元開市六三七，最高六三八，收市六三七，最低六三六・五。

貿紙街外成一、三〇〇，後低至一、二九〇。省單成交極疏落，貼水已報平算，後市報一〇元。

颶風聲中 股市仍堅

【本報訊】昨日本港股票市況，雖在颶風聲中，部份股票顯示異常堅俏，不過成交數額很零星。

昨日各種股票成交情形：九龍倉以八五元價成出四〇〇股。聯益倉以五・五〇元價成出五〇〇股。大酒店以八・四元，八・五元價共成出四、〇〇〇股。電車公司以一四・五元價成出六〇〇股。九龍電燈（舊）以一三・五元，一三・七五元價共成出五、五〇〇股。九龍電燈（新）以九・五元，九・六元價計成出四、五二一股。香港電燈以二八元，二八・五元，二八・七五元等價成出二、八五〇股。電話公司以一二元價成出八〇〇股，青洲英坭成交最多以一一・五元，一一・四元價，成出一一、一五〇股。牛奶公司以一三・七五元，一四元價成出三、七〇〇股。屈臣氏以二六・五元，二六・二五元，二六元，二五・七五元各價成出四、八〇〇股。天星小輪以七三元價成出一〇〇股。於仁水險以一八元價成出一〇〇股。亞洲航業以七二・五元價成出三、〇〇〇股。

市場點滴

因爲颶風影響，昨日市面冷淡得很，大多數商店閉門停業，利源東西街及其他小販檔口雲集的地方，完全爲淒風苦雨籠佔的世界，只有茶樓是個例外，茶市反比平常熱鬧。

×　×　×

公價糖本來在昨日配出的，因爲颶風襲港，配給糖未能依時出倉，只得展期配給，累了不知多少市民持了購物證冒着風雨去配購的，大家只配了個「吉」回來。

×　×　×

天涼了起來，毛冷又開始受到了女人們的熱情的歡迎。由於存貨不甚豐裕，故今年的毛冷特別「起市」。比方上等蜂巢冷，去年每磅身價一九元，今年討價二一元。

×　×　×

據說有萬箱煉奶，約於月中運到香港，這才是嬰兒的福音！

×　×　×

香港缺乏煉奶，巳歷時兩月，黑市嬰奶及壽星公奶，竟就有人炒至每罐一元八角，那簡直是與全港需要煉奶的母親們爲難。

×　×　×

想吃便宜米的注意，由今日起至十日止，各米站將開配米碌，每人配量一斤，每斤公價四角八分。

津漢禁止輸出 港豆餅市突趨堅俏
昨成交花貨六百九十噸

【本報訊】據本港出口庄商人稱：中國大陸部份地方自進行土改以後，現在農村方面正積極需要田料，故政府決定統制豆餅出口。據傳最近天津、漢口方面已禁止豆餅出口，確實情形如何，仍未獲悉。此消息傳來後，本港豆餅市更堅俏，上海豆餅一月花貨昨成出六九〇噸（每噸等於十五擔）每擔二六元五角，現貨成二八元，共成出一〇〇噸。黃豆市亦同時報好，外傳今年美黃豆失收，前由荷蘭客買批購一〇、〇〇〇噸，每噸三七英鎊四司令，現已挫至四十二鎊十五先令。

台灣方面最近雜糧非常缺乏，故向港大盤批購，近日內已批走二、〇〇〇噸，每擔四九元五，昨又成出一〇〇噸。此足以說明台灣物資缺乏之，外傳台灣當局配給黃豆雜糧，還稱傳說顯然不確。

滿足人民的需要 華北禁紗布出口

【本報天津五日專電】華北外貿易局奉中央貿易部指示，爲滿足人民服用需要，特決定九月三十日起一切紗布不論粗細花素色布，一律禁止出口。

穗西藥略降 肺針尚企穩

【廣州五日消息】穗西藥市雖因港價報起，但當地貨銷力有限，價格轉趨下降。昨日盤尼西林二十萬單位證來按人民幣一萬二千三百元，保狠廠太仙片千庄從九十萬元降至八十八萬元，禮來廠太紫千庄一二五萬元，DDT粉從每磅三萬八千元退到三萬七千元。BK廠咖啡精每磅二十六萬五千元。無味奎寧二萬三千元，鹽酸奎寧三萬三千元，超力肺針企穩二萬九千元，獨火把牌巴比通粉有外地商人採購，銷路較暢，價格亦堅，每磅成價三十三萬五千元。

新貨陸續沖場 西藥淡風瀰漫
肺針盤尼西林均下跌

【本報訊】西藥市場日來淡風瀰漫，醞釀成這股淡風的原因，主要是和平空氣轉趨濃厚，使得炒家也不得不暫時停手。另一個原因，是新貨陸續有沖場，過去因貨疏而挾高的情勢自然回降。

從幾種熱門貨品的降價，可見整個市道是向下坡走的。大肺針月尾將有七十萬枝新貨運到，存有現貨的便趁早放出，市價便從高峯四元五毫回至低價四元一毫。昨天急降後小回，成四元二毫。禮來帶柔通日洋行放出十萬盒以上，每千庄跌去六、七元，昨成五一元。盤尼西林存底過多，跌後回起無力，粉狀廿萬單位昨成一元七毫。西林油續有一批新貨到達，惟數量不多，市道企穩。英國山杜年有六千餘安士即將運到，從每安士一三五元的高價跌至一二〇元。

×　×　×

穗五棓子價降 茶油微落成交轉增

【本報廣州五日電話】穗五日五棓子新貨沖場，價逐下降，每市擔三四一、〇〇〇元。茶油價穩微落，惟成交轉增。六〇度末淨鴨毛貨疏市穩，每市擔一二九萬元，其他出口貨市況沉寂。

菲進行控制企業 製定經濟改造計畫

【馬尼拉通信】菲律賓在外表上算是一個獨立的國家了，但實質上還是一個殖民地的國家。美帝雖然在名義上承認菲島脫離美帝的版圖，但在政治上、軍事上、經濟上處處都是以美帝的主意爲主意，所以，菲島的經濟，就是帝國主義國家從入菲島的資本，就是整個菲島的經濟就是在這新興的官僚資本所壟斷着，明瞭這點以後，就可了解到菲島的經濟基礎所在了。

「經濟改造」是菲島年來醞釀着的課題，年初「改組國營及政府控制公司委員會」曾擬訂了一件經濟行政及報告書，送交「政府改組委員會研究」，經濟部副部長最後將行政部門的意見整理後，於八月底已呈交季里諾，依照法律的規定，可能於一九五一年一月完成這一個步驟。

這報告書是包括合併數國營公司及鼓勵私人（官僚資本）企業，以發展國家資源的計畫完成，換句話說，就是部份資本家的成功，就是人民還是被壓迫被剝削的。但儘管怎樣的改組，結果還是脫不了美帝的殘餘遺毒的。

這報告書包括了三十四項大綱，茲將主要的部份報告如下：

一、發展國家資源，私人企業有優先權，政府則佔優先股，經濟復興公司發展農村銀行，以百分之五十優先股參加，並將目前廿四個國營公司減至十六個，以控制整個菲島經濟。

二、設立「貨價穩定公司」、「農業改製公司」，吸收米麥、菸草等產品，出口貿易不得從事農事及與「私人」企業競爭活動。另設立「國家經濟發展公司」，代替過去的「國家拓殖署」及「鄉村促進署」，加強掉取鄉村的工作。

三、「國營發展公司」的國家船塢，重工業與工程局的工廠部份合併改爲「國家船塢與鋼鐵廠公司」，以便進一步掌握武器裝備的工具。

四、菲政府如需要建立「必需工業」時，可得幾種優先權：⊖進行採取世界他處已有而可證濟的製造工業，基本工業，如鋼鐵工業，⊜應用菲島原料的工業。

五、鼓勵發展礦業，尤以對於黃金的生產，應製定計畫，企圖迅速增加黃金生產量。

六、除了前面幾種注重業礦工業並來之集中在幾個人或某些集團手上外，還要使到小資本的工商業家也無形中爲個人或某集團所利用，而且規定一政府借款計劃的辦法：即以強迫直接貸款，規定每一公司須購買其總入息百分之三的政府公債，及每人每年入息滿七千二百元者，須購公債百分之二，並準備發行十億元政府新債券，儘量把小資本額的工商業收縮或淘汰，他們的資本集團就可更穩固，更堅強。這就是菲政府經濟機構改造計畫處意的所在。（維琛寄）

檢驗商品種類表
廣州商品檢驗局公佈

【本報廣州通信】爲便利各出進口商辦理出進口貿易起見，廣州商品檢驗局九月廿四日將該局檢驗的商品種類名稱公布，下列各種商品如未經檢驗領有該局所發證明書者，不得輸出或輸入，該檢驗商品種類表如下：

出口檢驗

（一）豆類 ⊖大豆：黃豆、青豆、黑豆。⊜小豆：綠豆、赤豆、其他小豆。⊜蠶豆：青皮豆、白皮豆、飼料豆。㈣豇豆：紅豇豆、白豇豆、花豇豆。㈤芸豆：紅芸豆、白芸豆。㈥豌豆：平滑種、皺皮種。㈦扁豆：黑扁豆、白扁豆。㈧花生：花生果（大粒種、小粒種）、花生仁（手揀貨、普通貨）。

（二）籽仁類 ⊖芝蔴：白芝蔴、黑芝蔴、黃芝蔴、熟芝蔴。⊜胡蔴籽（即亞蔴籽）。⊜芥籽：白芥籽、黑芥籽。㈣菜籽：白菜籽、油菜籽、萊菔籽、蘿菁籽、芫荽籽、芹菜籽、甘藍籽（球莖、捲心）。

（三）果仁類 ⊖核桃，⊜核桃仁，⊜杏仁：甜杏仁、中甜杏仁、苦杏仁。

（四）蔴類 ⊖苧蔴，⊜火蔴，⊜線蔴，㈣黃蔴。

（五）菸類：菸葉

（六）茶葉類 ⊖紅茶（正茶），⊜綠茶：珍眉、珠茶、眼眉、其他綠茶。⊜烏龍茶（正茶）。㈣磚茶：紅磚、青磚、黑磚（包括邊銷）。㈤其他茶及副茶。

（七）獸毛類 ⊖豬鬃：豬鬃、豬鬃渣子、馬毛、馬尾。⊜毛：成把山羊毛、亂山羊毛、綿羊毛、貓毛、貉毛、狸毛、帶尾狸毛、灰鼠尾毛（包含帶擦者）、黃鼠狼毛（包含帶擦者）、亂豬毛、亂馬毛、牛毛、犀牛尾毛（犛牛尾毛）、犀牛尾拔毛、帶擦犀牛尾毛、狗毛、野兎毛。

（八）絨羽類 ⊖絨：山羊絨、駱駝絨、⊜羽毛：鵝毛、鴨毛、雞毛、鴨絨、野鴨絨、鵝絨、

（九）「製革原料」各種野獸毛皮、羽毛皮類：生山羊皮、水牛皮、黃牛皮、馬騾驢皮、豬皮、麂皮。

（十）腸衣類 ⊖豬腸衣：鹽漬豬腸衣、乾製豬腸衣。⊜羊腸衣：鹽漬羊腸衣。⊜牛腸衣：鹽漬牛腸衣、乾製牛腸衣。㈣大腸：豬大腸、羊大腸、牛大腸。㈤牛食道。

（十一）旦類 ⊖鮮旦：鮮雞旦、鮮鴨旦（現旦免檢驗）。⊜製過旦：皮旦、醃旦、糟旦。

（十二）旦產品類 ⊖乾旦：乾旦黃、乾旦白、乾全旦片、乾全旦。⊜濕旦：濕旦黃、濕旦白。⊜冰旦：冰旦黃、冰旦白、冰全旦。

（十三）動物油脂類：牛油脂、豬油脂、羊油脂。

（十四）蠶絲類：生絲。

（十五）植物油脂類：花生油、豆油、蓖蔴油、棉籽油、芥籽油、芝蔴油、茶油、菜籽油、胡蔴油、大蔴油、桐油、核桃油、梓油、木油、皮油、茴油、桂油。

（十六）籽餅類 ⊖籽餅及粉在內：花生餅、豆餅、棉籽餅、菜籽餅、芝蔴餅、胡蔴餅。

（十七）骨粉類 生骨粉、蒸製骨粉、脫膠骨粉、蹄角粉。

（十八）蹄角骨類：蹄角骨。

（十九）食鹽類：粗鹽、洗滌鹽。

（二十）桂類：桂皮、桂筒、桂子。

（二十一）藥材類：五棓子、大黃、麝香、白蠟。

（二十二）礦產類：錫、銻、鎢。

進口檢驗

（一）食糧：稻米

（二）化學肥料 ⊖氮質肥料：硫酸銨、硝酸銨、硝酸鈣、氰氨化鈣、智利硝。⊜磷質肥料：過磷酸鈣、沉澱磷酸鈣。⊜鉀質肥料：氯化鉀、硫酸鉀。㈣混合肥料。

（三）葡萄糖：精製葡萄糖、普通葡萄糖。

保濟丸十五樽庄改爲十樽新裝啓事

保濟丸選料精良，功効卓著，行銷中外，歷史悠久，乃大衆必備之良藥，詎有無耻之徒，不顧危害人群，僞造十五樽庄四出兜售，除經懸紅購緝，及破獲僞藥機關有案外，今特將十五樽庄改爲十樽庄，大盒全印紅紫式色凸墨，小盒及內招亦均從新改換，比舊庄更爲精細，諸君賜顧，請留意焉。

港粵李衆勝堂謹啓

港澳穗旅客聯運

港澳 新型快輪 加拿大旗

香港民生實業公司 干諾道中一四一六號 電話：三三九八八

船名	開行時間	船泊碼頭	頭等	西餐樓	二等	三等	大艙
虎門	上午九時正往澳／下午二時正返港	港泊德忌利士／澳泊十二號碼頭	十四元	八元	八元	五元	二元
龍門	下午二時半往澳／清晨三時半返港	港泊德忌利士／澳泊十號碼頭	十二元	七元	八元	五元	二元
劍門	即將復航		十四元	八元	八元	五元	二元

本公司可代客駁運行李（可由澳門乘船直達廣州）手續簡單，妥當，收費低廉，旅客可免麻煩由澳乘船直達廣州西堤，每人十八元，由澳乘車至石岐轉船到廣州每人十六元（詳情請詢本公司）

大艙椅位 減價收二元 尾樓舒適床位只收五元

美達輪 S.S. "LAGARMELA" 直透暹羅

十月九日落貨 十月十日開行

貨客搭船附貨請駕臨敝公司接洽是荷

文咸西街六十八號 電話：二五九八六 捷順船務公司啓

飛箭 FLYING ARROW

布祿連高地 S.S. BROOKLYN HEIGHTS

十月十三日由紐約經馬尼剌抵港

十月十四日開往大阪、青島、返日本再往羅省、三藩市經巴拿馬運河到紐約

十月十八日開往青島、神戶、名古屋、大阪、羅省、三藩市經巴拿馬運河到紐約

華人經理處：華僑中國輪船公司 電話：二五三四六 畢打街十二至十四號

美商美隆洋行啓 文咸西街四十八號二樓 電話：二六一二七 三一一九

堅固快輪 直放上海

十月七日開 準於即日落貨 貨客付貨請臨本行接洽是荷

代理處 義泰行船務部 永樂西街五八號 電話二三一八一

振華有限公司船務部 大道中八號三樓 電話三三〇五〇

省澳線

新明星 新金山 逢雙日由澳門、廣州開往廣州、澳門；單日由廣州、澳門開往澳門、廣州

新明星花尾大渡 新金山特快電船

船泊：澳門二十號碼頭 廣州五本大碼頭

特約：玉門 龍門 劍門 廣東 廣西 香江 聯運直達

香港 澳門 廣州 華安航行啓 電話 廣州長堤一九七號二樓 一四三七七

欲經營工業製品者注意

近日生計艱難，苟無專門技能，不易發展，敝院特選本輕利厚易學工藝數十種，如汽水、肥皂、化粧品、墨水、電池、電鍍、火柴、紙業、藥品、印染等數百種科學工藝，傳授秘方，學成由本院發給證書，並可介紹職業，函授者另附郵費，章程附郵票三角即寄。

▲中華工藝院啓

老醫羅潤生 專醫瘡科皮膚

第十七甫南（即佳誠隔鄰） 電話：一七二二四

香港大公報 行市表

本表符號說明：▲代表漲，×代表跌，無符號代表按價或有成交而價平。 十月五日 單位港幣元

摘要

品名	▲漲×跌
九四五金	▲一・〇〇
美電	×一・〇〇
桐油	平
茶油	平
上絲苗	平
汕飛龍生油	平
獸超力肺針	▲〇・二五
20支藍鳳紗	平
秦良玉白布	平
三號膠片	平
月嗲哥士的	平
港滬新聞紙	平

本港金融

項目	價格
九四五金（每司兩）開市	▲二八七・二五
收市	▲二八八・二五
最高	▲二九〇・七五
最低	▲二八七・二五
去息	四仙
期西貢紙（每萬元）最高	一三五〇・〇〇
最低	一三五〇・〇〇
去息	一毫五
美電（每百元）開市	▲六四二・〇〇〇
收市	×六四〇・〇〇〇
最高	▲六四三・〇〇〇
最低	六四〇・〇〇〇
美鈔（每百元）最高	▲六三八・〇〇〇
最低	六三六・五〇〇
大金單（每百元）開市	▲六四一・〇〇
收市	▲六四〇・〇〇
最高	▲六四二・二五
最低	▲六三九・五〇
89金 每枚	▲四二五・〇〇
21英金	七九・五〇
旗銀	五・九〇
呂宋銀	二・一〇
紋銀（每兩）	▲四・九六
大頭（每枚）	三・一五
小頭	二・一五
帆元	三・一〇
新鷹洋（五枚）	二・四一
正鎊（每鎊）	一五・七五
澳鎊	一二・九〇
紐西蘭鎊	一三・一〇
埃及鎊	一四・五〇
東非鎊	一三・〇〇
南非鎊	一五・一〇
正盧比 每盾	▲一・一四
什盧比	〇・八〇
暹羅紙（十銖）	二・六六
呂宋紙（元）	▲二・一四

商品行市

品名	價格
★主要出口貨★（擔）	
尼力桐油	一八三・〇
茴油	八五〇・〇
菜油	一五〇・〇
茶油	一三一・〇
桂油	三三五〇・〇
84西桂皮	五六・五
東興八角	一三五・〇
澳口桔子	一一〇・〇
紅茶	二四〇・〇
85鴨毛	三〇〇・〇
四川背蔴	一五三・〇
東江松香	四三・〇
99力純錫	八八〇・〇
純銻	一三〇・〇
★糧食★（擔）	
上齊眉	▲八〇・〇
中齊眉	▲七五・〇
上絲苗	▲七五・〇
中絲苗	▲六八・〇
50磅澳白菜	一四・〇
50磅三角皇后	一六・〇
上大連黃豆	▲四九・五
張家口綠豆	▲四七・〇
關外紅豆花	三三・五
天津中烏	三五・〇
大連豆餅	▲一六・〇
安東豆餅花	一〇・五
★油 糖★（擔）	
汕飛龍油	一八五・〇
中水東生油	一五六・〇
暹長頸鹿油	一五三・〇
孟買生油	一五四・〇
特種台赤砂（出口）	七六・五
★海味雜貨★	
朔元貝（擔）	六七〇
日秋排	一一七
拖沙	一二五
朝鮮柴魚肉	無貨
安田蝦	五五六
北山大杏仁	二三〇
北江舊香信	七一〇
信豐瓜子	二三〇
大川耳	二七五
★花紗綢布★	
四F印棉（磅）	▲三・七五
L.S.S.印棉	▲三・八八
N.T.印棉	▲三・九〇
10支金牛紗（條）	一〇八〇
10支印度鵬鬧	一〇四〇
20支白鵰鵝	一三九〇
20支藍鳳紗	一三八〇
20支紅玫瑰	一四三〇
20支金山紗	一四六五
32支藍鳳紗	一八五〇
42支藍鳳紗	二〇五〇
40支金城紗	一七五〇
42支金城紗	一八五〇
大鵬細布（疋）	六二・〇
雙飛龍細布	六〇・〇
日本細布（三〇碼）	六一・五
惠泉山白布	六四・〇
秦良玉白布	五六・五
遠東醬布	五三・五
裕大黑布	四九・〇
五道黑布	四八・〇
金城綢斜	五六・〇
南昌嗶嘰	五六・〇
遠東紅布	五四・五
長龍納富紅布	六五・〇
神魚士林	八〇・〇
鱷魚士林	六四・〇
★液體燃料港沽★	
53加侖淨電油	一一〇
53加侖火水連桶	一二五
一號柴油每噸	四一〇
★車 胎★（個）	
32×6發笠四	二六〇・〇
32×6發笠金杯	二五〇・〇
米芝蓮32×6（Y）	無盤
米芝蓮34×7（Y）	無盤
★西 藥★	
禮來葡萄糖鈣針 30C.C.	×六・一〇
禮來帶素（千）	二五〇・〇〇
禮來蘇化太仙	▲一・一〇
禮來盤尼西林 粉狀廿萬單位	▲一・七〇
五萬禮來西林片	×四・三〇
獸青盒肺針	×四・三五
獸超力肺針 一九五一年	×三・五〇
獸廿萬西林（粉）	▲一・二五
獸三百萬西林油	一三六・〇
施貴西林油	一三・五〇
施貴寶91針（0.6）	〇・八四
BK奎寧（五百粒）	九・四〇
鐵石牌阿司匹靈（千粒）	一五・四〇
25MG奧利通	[illegible]
30萬克尼西林	[illegible]
英國山杜年（安）	一二〇・〇〇
12粒裝西林餅	[illegible]
★五 金★	
孟山都糖精（磅）	一四・八〇
龍頭嘜糖精（罐）	一〇・五〇
2028美白鐵二百磅（箱）	二三〇
五號鉛片（擔）	三一・〇
六號鉛片	二六五・〇
洋釘（桶）一寸	七六・〇
寸半	七六・〇
二寸	七六・〇
七厘半鋼板（擔）	八四・〇
一分鋼板	七五・〇
二分鋼板	七五・〇
英青銅片 十號	一二〇・〇
十二號	一二〇・〇
新鉛水線 八號	八〇・〇
十號	八五・〇
十六號	一〇五・〇
廿二號	一二八・〇
厚星鐵24號3×7尺（磅）	〇・八〇
歐藩星鐵30號3×7尺（張）	一二・〇
扁鐵五分二分（擔）	五〇・〇
六分二分	五〇・〇
角鐵一寸半	五八・〇
二寸半	五八・〇
圓鐵40尺二分	五四・〇
四分	五二・〇
六分	五一・〇
一寸	五一・〇
★紙 張★	
歐36磅書紙（磅）	〇・七〇
歐百磅書紙	一・一〇
3152格蘭捲筒新聞紙	〇・五五
17磅半25×44寸（拈）白有光紙	一〇・五〇
色有光紙	一四・〇〇
50磅新聞紙切	×一二・〇〇
16磅白打字紙	一三・五〇
26磅白二號	一九・〇〇
32磅白二號	二三・〇〇
44磅白捲貝紙	[illegible]
單盒咭紙（拈）二百磅	二五・〇〇
二二〇磅	三二・〇〇
二四〇磅	三五・〇〇
雙仔紙（餅）	[illegible]
虎嘜27半四千	一七・〇〇
天秤26六千	一三・〇〇
★工業原料★	
月嗲哥士的桶	三五〇・〇〇
西一號煙膠片（擔）	一七〇・〇〇
西二號煙膠片	二五〇・〇〇
西三號煙膠片	二四五・〇〇
一六五力盒鹼	二九・〇〇
一五〇力盒鹼	二〇・〇〇
三角膠硫磺粉	二七・〇〇
兩百磅鐵桶白蠟（磅）	一・四〇
100磅美白花士苓	一・一五
捷手硫化石（噸）	七五〇・〇〇
一域比鋅氧	一〇〇〇・〇〇
一百K月嗲食粉（包）	三六・〇〇
好時年田料（噸）	三五〇・〇〇
燕子田料花	四〇〇・〇〇
硬脂酸（磅）	一・七〇
荷蘭四五磅冰醋酸	一・〇五
210荷甘油	一・四〇
南非九九力鋅粉	二・〇〇
★顏 料★（擔）	
50力60公斤靛精	七〇〇
硫化元青	三〇〇
★蔴 包★（個）	
43 29兩磅半四百庄印度	一・一〇
新綠線包	一・一〇
頭水綠線包	二・八〇

各地行市

折實公債牌價（單位：人民幣元）

項目	價格
三月下旬每分	二九六八三
十月上旬每分	二一〇〇八
加補息	三五三
每分實數	二一三六三

統一外匯牌價

項目	價格
美匯入	[illegible]
出	[illegible]
英匯入	[illegible]
出	[illegible]
港匯入	[illegible]
出	[illegible]
澳匯入	[illegible]
出	[illegible]
印度匯入	[illegible]
出	[illegible]
緬匯入	[illegible]
出	[illegible]
坡匯入	[illegible]
出	[illegible]
加匯入	[illegible]
出	[illegible]
瑞士匯入	[illegible]
出	[illegible]
巴基斯坦入	[illegible]
出	[illegible]
菲匯入	[illegible]
出	[illegible]

廣州（五日）

項目	價格
羅匯出	[illegible]
入	[illegible]
出	[illegible]
折實單位	▲[illegible]
兌換牌價 港幣入	[illegible]
出	[illegible]
美鈔入	[illegible]
出	[illegible]
黃金市兩	[illegible]
甲類銀元	[illegible]
乙類銀元	[illegible]
糧食買出牌價（市擔）絲苗米	[illegible]
占米	[illegible]
雪米	[illegible]
乙等九二米	[illegible]
紗布買出牌價（件）32支金城	[illegible]
42支日光	[illegible]
20支金城	[illegible]
龍頭細布	[illegible]
四君子漂布	[illegible]
市場價格（市擔）桐油	×[illegible]
茶油	×[illegible]
菜油	×[illegible]
茴油	×[illegible]

廣州（續）

項目	價格
五棓子	×[illegible]
細大豬	[illegible]
兵船麵粉（市擔）	[illegible]
土榨生油	▲[illegible]
松柴	[illegible]
印度棉花	[illegible]
大鵬細布（疋）	[illegible]
秦良玉白布	[illegible]
20支金城紗（條）	[illegible]
32支天女	▲[illegible]
公肥鹼香紗（疋）	[illegible]
月嗲哥士的（桶）	[illegible]
三號唐煙膠（市擔）	▲[illegible]
硫酸（磅）	×[illegible]
硫化元青（市擔）	[illegible]
星鄉油	×[illegible]
十度鹼精	[illegible]
鹿頭電油（桶）	[illegible]
亞細亞煤油	▲[illegible]
切庄白報紙（拈）	[illegible]
玉扣紙（百刀）	[illegible]

上海（五日）

項目	價格
折實單位	▲[illegible]
放款月息	[illegible]
市場價格 中白粳（擔）	[illegible]
兵船麵粉（包）	[illegible]
生油（市擔）	[illegible]
20支金城紗（條）	[illegible]
特綿白糖	[illegible]
42支藍鳳	[illegible]
龍頭細布（疋）	[illegible]
生絲市擔	▲[illegible]
燒鹼（桶）	[illegible]
盤尼西林	×[illegible]
西白報紙（拈）	[illegible]
桐油（擔）	[illegible]
橡膠（磅）	[illegible]
國光火油（桶）	[illegible]
搪搪（噸）	[illegible]
廿萬盤尼西林	[illegible]
禮來蘇化太仙（千粒）	[illegible]

★★★科學家們為保衛世界和平而鬥爭★★★

從加利略和奇白尼以來，具有正義感的科學家們一直在繼承着他們優良的傳統，或則為了克服自然的災害而以忘我精神從事工作，或則為了維護真理而不惜以身殉道。到今天，我們便看到不少正直的科學家們挺身而出，為了反對屠殺人民摧毀文化的侵略戰爭，堅強的站到和平民主陣營，為保衛世界和平維護科學工作而鬥爭了。領導世界保衛和平大會的居里博士，便是最好的範例。

當美帝國主義對原子武器工業投資已達六十億元，原子彈神話破產後又叫囂氫原子彈的時候，更多的科學家走進了反對戰爭的隊伍。他們首先揭穿所謂氫原子彈的威脅，目前事實上還不存在。加里佛尼亞工業學院曾得諾貝爾獎金的羅拔特．密里康（ROBERT MILLIKAN）博士聲稱：「我不相信我們真能製造氫原子彈，不論有些人對此如何宣傳。」在芝加哥大學演講會上，有名的原子物理專家貝特（BETHE）說道：「我們不敢預計氫原子彈能否創造成功，就是在最優良條件下，第一顆氫原子彈模型的製造，最少也要三年。」這證明美帝國主義所以大肆宣傳，不過又是一個對人民威脅的欺騙。

美國的專家們對在理論上可能的氫原子彈的威力，也指出了它的真相：「在原則上氫原子彈與鈾原子彈無異，它的爆炸力雖然被人渲染誇張，但卻絕不是能決定戰爭勝負的武器。」針對着戰爭販子對美國獨佔氫原子彈的宣傳，貝特警告他們道：「蘇聯對製造氫原子彈趕上美國的時間，還用不了像鈾原子彈那樣長久。」居里教授也指出：「氫原子彈在理論上是可能的，不過現在尚未成功。假如美國能製造，其他國家同樣也會製造出來。在技術方面的先後，氫原子彈像鈾原子彈那樣差別的距離是不存在的。」

美國具有正義感的科學家們不但將戰爭販子獨佔原子神話揭穿，而且堅決的表示了自己反對以原子武器從事戰爭的態度。索拉庫司（Sorakus）大學科學研究所研究原子核物理的一羣學者就公開發表聲明：如果原子能委員會要他們參加製造原子武器的秘密工作，他們將堅決拒絕。

在英國，由於美帝國主義露骨地把英國變成戰爭基地的政策，同時由於世界保衛和平大會委員會所發動的禁用原子武器運動的推動和影響，英國的科學家也大聲疾呼的提出了他們的抗議。

劍橋大學有一百名政治信仰不同的科學家和教授，簽名上書英國首相，請求宣判製造氫原子彈的罪惡，他們的請願書上說：「我們認為目前英國在國際最重要的問題，即是對美國決定製造氫原子彈這件事表明態度。氫原子彈的存在將造成對全人類生命安全的威脅，英國面積狹小，居民稠密，在未來大戰中英國所將遭受的損害當比任何國家嚴重，在此種情況下，我們劍橋大學科學工作者及各院教授對此願意表明我們的憂慮，我們認為我們的政府當對於製造氫原子彈的行為，作出鄭重的聲明，並努力締結國際管制原子能和禁用原子彈的合理的協定。我們確信如果這個協定不能成功的話，英國人民將遭受不可彌補的災難。」

曼徹斯特大學物理學院的教授對於杜魯門下令製造氫原子彈抗議更為激烈：「我們以學者的身份抗議利用科學作為大量毀滅人類的方法，這已使目前的軍備競賽達於極點。」

許多英國著名的學者，在原子學者協會出版的專刊上，對於美國政府下令製造氫原子彈提出抗議，並要求各國迅速締結世界和平條約。有幾位科學家在他們文章上特別強調學者的責任。牛津大學淳茲（Jones）博士說道：「假若有人向我建議要我參加製造氫原子彈工作，我將回答一個字：不，而且要說這是非常卑劣的。」英國原子學者協會秘書長張伯倫（Chamhion）博士說：「假如為了戰爭的目的和武力政策的利益以科學家研究所得的成果，去為少數人工作，這是等於賣淫。」原子物理學家奧力藩特（Olihant）反對英美不把原子能用到和平建設而用到戰爭的目的上，他說：「這個問題不單是學者的問題，而是與全人類有關的問題，科學的知識可以製造大砲亦可以製造黃油，科學家深為惋惜他們的工作成果不用到為人類增加生活安適的工作上，而用到毀滅人類和破壞文化的事業上。」

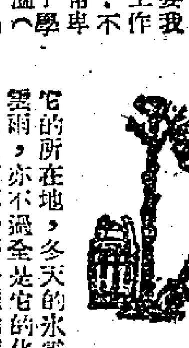

英國、法國和西歐其他國家進步的科學家，並不是個個消極的提出抗議，而且是站在保衛和平陣營積極行動，尤其是在斯德哥爾摩對於禁用原子武器的號召發出以後，有很多的學者都在這個號召書上簽了名。蘇聯、東歐人民民主國家和中國的科學家都全體一致的發出擁護斯德哥爾摩禁止原子武器的宣言，並且他們決心要把科學用到為人民謀安全和幸福的事業上面。他們決不允許戰爭販子盜用科學的成果用來大量屠殺人類。法國傑出的原子物理學家約里奧．居里教授也不屈不撓的領導着世界保衛和平大會為世界的勞動人民，為全人類的安全和幸福而鬥爭，不久之前，他在法國共產黨第十二次大會上再次指出未來戰爭的危機和慘酷，他說：「我們應當曉得近代化戰爭和它的各種破壞方法的可怖，戰爭的危機在實際上是存在着的，但我們應當團結起來把它立即制止，這個戰爭將是數千萬生命的死亡和不可計數的物質上的破壞。」

當他論到蘇聯的時候他說：「在蘇聯，科學是為和平服務，科學家工作的成果是為改善人民的生活條件和保衛他們所獲得的自由。」

「當我們正在與預備發動侵略者的鬥爭中，我想到蘇聯的科學家以科學為人民服務，這實在是給了我們一個最好榜樣；我想到這些新人已經拯救過了世界，而且他們仍是世界希望的寄託者。正是為此，進步的科學家和共產黨的科學家，決不允許把他們的力量有一絲一毫用到反對蘇聯的侵略戰爭上去。」他接着又說：「我們堅信這樣作法，就是為法蘭西和全人類服務。」

法國原子能研究工作者、工人、技師和學者們終於在居里教授領導之下公開宣布：「假若要他們從事製造原子武器，他們即行離開工作崗位。」這個宣言使法國政府無計可施，只有以免除居里教授原子能研究總署委員長的職務來洩憤。

在這鬥爭十分尖銳的關頭，全世界的科學家團結起來拒絕為戰爭販子們服務的時機已到了，科學家團結起來與其他各階層的勞動人民在實際的行動上結合起來，這就能制止戰爭，這就能使戰爭販子們畏懼人民的力量而不敢發動戰爭。（錄自保衛世界和平大會委員會印（原刊八月十五日出版科學通訊）

普通水有些什麼雜質？

我們平常喝的水或用的水，主要的來源，不外乎地面水（河水及湖水）及地下水（井水及泉水）二類。其他像海水因為含鹽太多，雨水因為收集困難，並且時有時無，所以不常利用。

水中所包含的雜質，有溶解的氣體、礦物鹽、浮懸體及微生物四類，水中雜質的性質和多少，看水的來源而異。海洋蒸發成為水蒸氣，在氣候變化時，形成雨點下降，所以雨水除了溶解一些空氣以外，幾乎是純粹的水。經過城市的河水等地面水，因為隨時為雨水沖淡，含有礦物鹽較少，但是常含有很多有機物、細菌及浮懸物。地下水因為通過地層時，等於過濾一樣，所以很清冽，但是含有很多溶解的礦物鹽。

怎樣去掉水中的雜質？

水的處理，要看它所作的用途而異。飲用水最重要的條件，必需不含致病的微生物及浮懸物；工業用水，例如燒鍋爐用的水，必需不含腐蝕性或生銹性的氣體及溶解物。含鈣鎂鹽很多的水（常稱「硬水」），在鍋爐中容易生成「水銹」，對於傳熱及鍋爐的保久，都有妨礙；用來洗衣服，與肥皂生成不溶性的鈣皂、鎂皂，既不易起沫，又費肥皂，所以必須除去。普通處理水的方法有：（一）澄清及過濾。水在蓄水池中靜置時，浮懸體如泥沙等，漸漸沉下，這叫澄清。

怎樣清潔用水？

這種方法很慢，有時加入化學藥品可以使澄清加快。例如硫酸鋁（明礬）在水中能水解而生成膠質的氫氧化物，與浮懸物及部份的微生物混凝而沉澱。不易澄清的水，往往使之通過沙層而濾清，這叫過濾。（二）消毒。澄清及過濾僅可去除一部份的微生物，飲用水必須經過消毒，以除去致病的細菌。在城市中供給市民的用水，常用漂白粉、液氯或其他有機殺菌藥品來消毒。（三）軟化。經過濾及消毒後的水，已經除去浮懸體、有機物及細菌，即可以飲用。至於欲適合工業用的條件，必須把溶解物，如鈣鎂鹽等，減至極小的限度，這種手續叫做軟化。最重要的軟化法是使水通過沸石或人造沸石層（鋁矽酸鈉）的軟化塔，鋁矽酸鈉中的鈉與鈣、鎂等相交換而成鋁矽酸鈣或鎂，水中原來的鈣、鎂，就變為等量的鈉（鈉對於工業用水無妨礙）。軟化塔使用多時以後，塔中的鋁矽酸鈉，都變成鋁矽酸鈣或鎂而失效，祇需用食鹽水沖洗，可以再生成鋁矽酸鈉而繼續使用。最近又有利用「交換樹脂」來軟化水。它的好處不但可以除去鈣、鎂、鐵等陽離子，同時亦能除去氯化物、硫酸根等陰離子，所以比較沸石法又要進步。（四）蒸餾。如果上述的各種處理，猶嫌不夠，在需要十分潔淨的水時（如配藥用水），可以用蒸餾。蒸餾法可以把不揮發的溶解物或浮懸物，一概除去，所以能製得高度的淨水。（北京大學化學系）

為什麼要喝水？

高銛

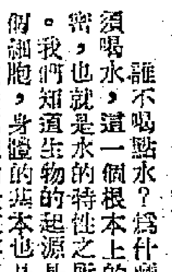

誰不喝點水？為什麼必須喝水，這一個根本上的秘密，也就是水的特性之所在。我們知道生物的起源是一個細胞，身體的基本也是細胞。這些細胞的最重要部分是細胞核和原形質。原形質的最大量的成分是水，對於外界的影響，抵抗力甚小，如果不是有一種強大的緩衝成分在內，如何能活的下去？水能把壓力平均傳達，水對於撞擊有最大的彈力，這些都是一些機械的作用，可以防止細胞的被損害，不必細說了。在這裏要說的卻是熱的緩衝。

到過沙漠的人，都有經驗，知道在太陽下，晝間熱到了人不能透氣，夜間卻須蓋被，好比是在臘冬。這是什麼緣故呢？就是因為沙漠上的空氣中沒有充分的水的原故。海岸地方，總是冬暖而夏不熱，人們稱它是海洋性的氣候，正因為它是不但空氣中有了充分的水分，周圍也被水包圍了的緣故。這些現象就是指示我們，因為有了水，太陽光來，烈日當空，熱被水吸去了，太陽落下，熱源斷絕，熱被水補充了。熱時不讓它過份熱，冷時維持它使它不過冷。這作用就是上面所說的「緩衝」。

我們假想一下，一個細胞自己沒有熱的緩衝力，太陽一曬就熱到一百度（華氏）甚至於在一百度以上；太陽落下，就在嚴冬能過得下去嗎？只要一看夏日的地上草葉，烈日雖則能迫它低頭，卻不能使它焦枯，犧取它的生命，因為它有強強的緩衝力，——如果這草葉，已經摘下，一日的曬照，早經成乾脆的尸骸，因為它失了緩衝力的來源。一切物質中，這種緩衝力最大的是水。不要說，蒸發、凝固[illegible]，什麼叫比熱，從字面講，是將某一物質加熱，使它升高一度所需的熱量，和使同量的純水（攝氏）升高一度所需的熱量的比。採用了一公分的水升高一度所需的熱量為單位，這個單位就是卡洛利（熱量單位）。那末，一公分某一物質升高一度所需的熱量的數字，換句話說，就是比熱。假設數字所示就是比熱，一切物質的比熱，不論是固體、液體都在○．二附近，水銀特低，降到了○．○三。可以使水升高一度所需的熱量，可以使水銀升高到三十餘度，也就是說加熱三十公分的水銀，使它升高一度的熱量，不過是能使一公分的水升高一度而已。這個緩衝力，何等巨大，也是細胞迫切需要的一個特性，有了水纔可以有細胞的。所以在生物學上，最早都認為生物能發生的時期，也是在水能凝結為液體的時候。我們假想一下，把酒精或水銀一種液體來作生物的原料，能嗎？太陽早把它曬死了。正是我們要把水作為生命的來源，還要補充原形質失去的水分，再建新的細胞，拿水來使我們身體的緩衝力強極。不要緊，渴一日就要危及生命。（節錄自科學時代）

疾病的水療法

李新民

水，是到處都是的，可見到的東西，河內、江洋大海，都是水，夏天的雲雨，冬天的冰雪，亦不過全是它的化身罷了。可見水不算什麼一種稀罕的東西，可是，有生命的動植物，離開了它，就不能活着的。乾脆的說：「世界上沒有了水，一切生物，都會滅亡。」它還能推動蒸氣機，成為工業生產的原動力。除此以外，它還有一件於人類疾病治療上，不可泯沒的功績哩——水療法。

水療法來源已經很久，開始發明在奧國，現在推廣到了全球。利用水、氣或水三種的不同狀態，用各種不同的方式如：有用在外部的，有用在內部的；有用冷，或熱的；有的用浴法，有的用包裹法，還有用灌洗法；還有種種噴射法的，或象皮管內，以作外感內效法；用它來補腦，補心，或改變血循環，滋補，補皮，止血，消炎，止疼等或當瀉藥功效。使用之前，應當選擇其適合的方法，但關於方法及功效，範圍太廣，無法一一備載，只得舉出常用的幾種簡便的水療法，介紹給諸位：

一、局部冷敷法：用冰袋冰管或冷布墊等敷於患處，使該處的微血管得激烈反應，血管縮小而解深部充血，或消炎，或止血，如腦出血的施冰袋於頭部，盲腸炎的局部敷用冰袋，鼻出血的用冷水法，鼻炎或敷冷袱等，這都是為止血，消炎等目的而用的。

二、局部熱敷法：用熱水袋或熱敷袱敷於患處，使該處的微血管漲大而充血，增加白血球以抵抗病毒；亦為外感內效法，能達消炎，消腫的目的，如身體任何處的腫瘍，膿包，瘡子等，均可用此法，以促進其消炎的力量。

三、沐浴法：即用溫度不同的水或水中含有其他物質來洗滌身體，由溫度不同的水分為：

冷水	攝氏四度四——十八度三
涼水	攝氏十八度三——二十三度八
溫水	攝氏二十九度四——三十五度
暖水	攝氏三十五度——三十七度七
熱水	攝氏三十七度七——四十三度三
極熱水	攝氏四十三度三——四十八度八

溫度較低或較高的水，洗澡的時間不宜超過三——五分鐘，冷水或極熱的水，可以止血，暖水浴後，不需摩擦，故失眠者可用，其功效能退腦血及安撫神經，在水中可泡十分鐘至三十分鐘，於瘋病則需在水泡一小時以上以安撫它的神經。

至於浴法可分為：

1冷浴法：冷浴之後，必需摩擦，用於貧血症、腦系病、軟弱病等。冷浴方法有：

甲、臥床冷浴法：㈠冷沫浴法㈡冷濕布裹法㈢用不淨乾的冷濕床單。

乙、立或坐盆中冷浴法：用冷水從頭上向下傾洗。

2含氧浴法：浴水裏多含氧氣，冷浴者身體可多得氧氣，使血壓改退，致呼吸與脈均稍緩慢。

3土耳其式浴法：即熱氣浴，促人出汗，在出汗後用揉捏法，再泅於冷水中，此法可治痛風病、飲食不消化、太肥病、與醉中毒。

4泥浴法：利用泥土、泥炭或火山泥，浴法均為敷熱法，可治風濕病，關節炎及神經痛病。

5礦水療法：含鐵的水，用於貧血；含砒的水，用於斯科夫拉病或貧血；含鹼的水，用於痛風或風濕病；含硫磺的水，用於皮膚病或肝病；含臭與碘的水，用於皮膚病或甲狀腺病；含鹽的水，用為瀉藥等。又如德、澳、英、美、法、埃及等國，都有礦水治療所，尤以德國之礦水，能治心病，英國之礦水，能治痛風病。

水是很容易得到，而且價格低廉的東西，利用經濟能力所及的水來治病，既經濟、又方便，故特為介紹。（轉載進步日報）

小啓

本報副刊的幾種專頁，許多讀者來信要求能夠定期出版，我們考慮的結果，決定將科學專頁、讀書與出版專頁、及問題討論專頁固定下來，將表列後：

科學專頁 週刊 星期五刊出

讀書與出版專頁 週刊 星期二刊出

問題討論專頁 週刊 星期五刊出

下次的問題討論專頁是下星期五（十三日）刊出，讀書與出版專頁則是下星期二（十日）刊出。

還有電影圈仍然是固定在每星期三、六出版。

科學專頁

•第十三期•

太平戲院 即演 呂玉郎 楚岫雲 陸雲飛 小飛紅 黃君武 白超鴻
永光明劇團
賣座成績永遠佔先！藝術成就最為優先！
☆戲劇寶庫又開☆
永光明新戲最多
永光明新景最多
花燭可憐宵好笑
花燭可憐宵最妙
呂玉郎男人扭妖
楚岫雲悲苦離播
陸雲飛將軍擒
花燭可憐宵 ·馮志芬新編·
不日公演：可憐女 ·大結局·
本團首創逢星期四、日台柱主演日戲

☆廣☆州☆長☆堤☆
人民大戲院
●今晚隆重首演●
朝氣蓬勃·非同凡響
非凡響劇團
★金堆玉砌 鋼般陣容★
何非凡 白龍珠 羅麗娟 鄭碧影 小覺天 馮俠魂
羅瑞龍
今晚開台先演全部閃耀巨型片九彩
★輝煌六國大封相★
★繽紛歷史奇情巨型新景歌唱新劇★
風雨泣萍姬
兩主題曲 價值連城 主唱：何非凡 主唱：非凡 萍姬：羅麗娟
四巨幕景 巧奪天工 ㈠景：御花園 ㈡花景：火景花月 風雲變幻 ㈢景：西樓 夜景 西園
本班例逢星期四、日由台柱主演日戲，服裝與燈光佈景與夜場無異
不比下場班 若劇羣開場失

從二千數百應選故事選出這部最動人大悲劇
數千觀眾熱烈推薦·構成最理想之演員陣容
張活游·小燕飛·胡茄
秦劍導演又一傑作
寫出一個廣東歌女悲慘的遭遇！
天涯歌女
胡茄領銜主演 兩大戲場 名曲六支
胡茄演戲中戲 小燕飛唱名歌
飄泊天涯，徒自悲傷！長歌寄恨，唱斷腸詞！
賞心悅目，凡是戲迷，萬勿錯過！
請密切注意廣州五大影院放映日期及地點

今天四大影院聯映
中國 金聲 廣州 南方
中國戲院五、六兩天加映五時十五分公餘場
中南影片經理公司 華南分公司發行
注意：優待定座辦法至十月六日下午六時截止，定七日以後座位者請於六日以前携款來華南分公司辦妥一切手續過期恕不受理
中國人民的勝利
編導：瓦爾拉莫夫
說明辭：K.西蒙諾夫
文學顧問：劉白羽
副導演：吳本立·周峯
中華人民共和國北京電影製片廠
蘇聯中央文獻電影製片廠
·聯合攝製·
各院票價
中國 金聲 廣州 南方
五千元 四千元 三千元 二千元 三千五 三千元 二千五 二千元

永漢戲院 ★廣州市★
即日停映
全部徹底鼎革 改建三合土最新型戲院

注意
解放週年快演 新鮮熱辣 慷慨激昂 熱烈愛國 三幕粵語話劇
廣州一年
住了廣州一年的要看，未住廣州的更要看，應時及時的反映現實，注意中旬演出的地點

陳佩倫 哮喘牽蝦
歷驗特效 方法包愈
診所廣州抗日西七十九號 電話一六二四三
哮喘牽蝦 屢醫未好 我有妙法 斷根能保

凌少川 皮花科專門
特治神經衰弱 腦病 發育不全 善忘
專醫一切毒症 腰背酸軟 未老先衰
女醫 謝錦梅 主理產婦科
診所：廣州市海珠中路廿五號 電話：一六〇二三

廣州 東樂戲院 留票電話一一三三一
☆今天隆重樂演☆
紅星劇團
獨製的新品 文藝的新劇 具有新血液 十全十美
先演翡翠六國大封相
·續演新劇·
瘋狂港澳 紅遍藝壇
似曾相識燕歸來
七彩製備 堂皇瑰麗
馮鏡華 文覺非 紅線女 馬師曾 陳露薇 梁金城 王中王
本院全部裝修改換新式化座椅
禮拜日預告 八號日戲 台柱主演 審死官 ★飲譽首本·例演日戲★

彭利 牛痘苗 狂犬疫苗
品質優良 功效確實
廣州中華北路壹三八號

強種
包中寶
補氣補血 強腎健腦 男服補腎 女服調經 男女老幼 四時可服
佛標 二天堂藥行出品

女西醫 潘芳芬
專醫不育婦女 根治婦科暗病
廣州潘芳芬婦科醫院：豐寧路四十五號（即太平戲院對面）門診時間：上午十時起至十二時止

胡濟生 專醫心氣腸胃 痛脹翳嘔
歷代秘方，十餘年經驗，……館址：廣州市抗日中路六十八號

耳鼻喉專科醫師 麥嘯皋
豐寧路五十五號二樓

東北各地早秋豐收

總產量可超過一千七百萬噸

松江吉林兩省都是十成年景

【瀋陽通信】東北一般地區的莊稼，今年生長狀況極爲良好，全區豐收已定。目前早莊稼已經開割，再有幾天，各地將普遍動鐮。據東北人民政府農林部調查、估計，全區今年爲九成年。各省中以松江、吉林年景最好，均爲十成。遼東全省爲八成五，瀋陽以南的復縣、遼陽、海城、蓋平等縣莊稼比松江、吉林各縣的還強。東北糧食作物面積最大的黑龍江，雖然部份縣份遭受旱災，有數萬垧莊稼旱死，二百五十萬垧部份減產，但其餘之一百三十萬垧可保豐收，全省平均仍接近八成年景。遭遇三年災荒的熱河省，今年也有七成年景以上。各種莊稼中，以苞米爲最好，松江有的地區一棵苞米結三個大棒，高粱次之，每穗重量約半斤，商品糧食黃豆雖次於苞米、高粱，但也可以保住九成。東北區今年爲土地改革以後的頭一個最大豐收年，各地農民均極爲歡快。

全區（內蒙計劃產量一百二十三萬九千二百五十噸不在內）今年糧食總產量，原計劃一千六百七十六萬零七百五十噸。根據目前莊稼生長情況，此計劃可以超額完成，總產量估計可達一千七百五十一萬九千九百五十五噸，超過計劃七十五萬九千一百六十五噸。

三秋不趕一秋忙，現在正是農業生產中最爲緊張的季節，東北人民政府農林部已指示各地立即抓緊檢查秋收準備，作到及時收割拉打，保證豐收果實，顆粒到家，並廣泛實行田間選種，提倡秋耕，爲本年生產創造有利條件。（九月十四日）

在農民熱烈歡迎聲中 湘省試驗土地改革

選定四十七鄉爲典型試驗區 已進行沒收徵收和分配工作

【長沙通信】湘省的省和專區級土地改革委員會和農民協會領導的土地改革典型試驗工作，九月底可以大致完成。這是準備土改的一個重要的步驟，目的是取得成熟的經驗，用以訓練幹部，指導土地改革。

全省進行土改實驗的共有四十七個鄉，八個由省土地改革委員會和省農協領導，其餘分別由各專區土地改革委員會和農民協會領導。實驗鄉分布在長沙、益陽、常德、邵陽、衡陽、零陵六個專區，包括濱湖、山地、丘陵地、老蘇區、特種作物和塘堰水利較多的地區，以便了解有關土改的各種情況，取得在各種不同地區進行土改的經驗。實驗工作從七月初開始，經過調查、研究、宣傳政策，整理農民隊伍，劃分階級等階段，現在都已開始進行沒收、徵收和分配工作，預計九月底可以完成，十月初總結經驗。少數鄉，如邵陽的龍王、栗山兩鄉，湘潭的鄧坡鄉，平江的甕曲鄉等，現在已經完成了。

農民熱烈歡迎土地改革的情緒表現在各個方面：長沙棚梨區梨東鄉徵糧時，群衆的情緒是「早完糧，早分田」，七天就完成了徵糧入倉工作；該鄉唐祠組有的戶插禾晚些，農民唐義交、王得厚、李少先等人就先借穀繳交；瀏陽九村黃泥村農民白天插禾，晚上討論分田，朱有行和他妻子商量說：「借人兩升草籽種到田裏（已經有了四升），明年的收成好是自己的，不再打租了」。

驗區，已經分完土地的貧農生產情緒空前提高。湘潭鄧坡鄉窮了二十年長工的駝子易桂林，分到十石穀田，一把鋤頭，二間房屋，五塊園土，一小片山林，還有些傢具，農民羨慕的對他說：「駝子也有伸腰的時候了」。僱工黃明福全家七口人，分得三十六石穀田，三間瓦房，一把犁耙，一把鋤頭，計畫明年養兩口豬，種上田，再做點零工；至少收入五十石穀，可以得到[illegible]次於中農的生活，他拿到土地證時，左看右看，順看斜看，看着就笑起來了。但貧農鄧傳生過去租地主的田，除去租子、押金子息等之外，每人平均不到三石穀，現因田是自己的，雖然比過去佃種的數目少了些，但是除去公糧外，每人還可以剩五石穀，生活可以適當提高。平江甕曲鄉全體農民分完土地後，給毛主席寫了信，保證「努力生產，精耕細作，爭取勤勞致富；遵守政府各種號召，鞏固勝利果實」。邵陽龍王、栗山兩鄉農民分完土地後，開了翻身大會，討論了秋收後小種和冬耕的生產計劃，該鄉全體翻身農民寫信給縣長說：「我們向你提出保證：一定要拿出一切力量來，發狠生產，省吃儉用，多積肥料，把田土搞得上好上好，爭取明年有個更好的豐收。我們這樣講了，就這樣做，你以後看吧！我們萬分的感激共產黨毛主席，請你把這個意思告訴給他聽！」（九月廿三日）

改造後的犯人 不演「二進宮」

北京一批被釋犯人 衷心感激政府教育

【北京通信】北京市人民法院看守所，呈奉司法部批准，該提前開釋犯人一百一十一人。本月十五日下午，該所舉行了一個歡送會，歡送他們出所；在這個大會上，同時並對評選的勞動模範發給獎品。

這一百一十一人，都是經過了勞動改造，有了好的表現，並且刑期已經超過三分之二或二分之一以上的，在提前開釋前，事先經過小組深入的民主鑑定，然後再由所內幹部開會審核，才作最後的決定。

評選的勞動模範，共有三百三十一人，其中甲等一百一十四人，乙等一百一十八人，丙等九十九人，是從八百多名勞動隊員中評選的。評選的標準包括勞動表現，思想轉變，學習以及其他等方面的表現，事先都經過了很審慎的醞釀。勞動隊參加了龍鬚溝、西海、西郊公園的工程，都贏得了冠軍的紅旗。

在歡送和給獎大會上，看守所張所長，法院李副秘書主任，王管訓主任等都講了話，一致指出提前開釋的犯人，人到社會上應好好做人，不要再回看守所，並勉勵得獎的勞模要繼續保持光榮，留所的犯人應爭取勞模和提前開釋。

很多犯人也講了話：開釋的代表呂世勛說：「我們出所後一定要好好勞動，洗刷過去的恥辱，以後再不演二進宮」。得獎的勞模代表阮世越說：「這只是我們模範的開始，而不是模範的終止，我們決不驕傲，繼續努力」。勞動隊和拘留所的代表張郁文、劉玉文都說：「我們要向勞模和提前開釋的同學看齊，也爭取勞動模範，爭取提前開釋」。一位在勞動時逃跑而又被抓回來的犯人王德良說：「我眞是慚愧啊！我因爲對人民政府認識不清，所以偸着逃跑，以後我一定決心改過，重新做人。你看人家（指提前開釋和得獎的犯人）多好啊！」講話後，大家並熱烈地高呼「感激政府教育」，「我們要幹活吃飯！」等口號。

勞動模範都得到了獎品：甲等勞模每人得牙粉一包，牙刷一把，毛巾一條，學習本一本，鉛筆一支，肥皂一條；乙等勞模每人得肥皂一條，牙刷一把，牙粉一包，鉛筆一支，學習本一本，丙等勞模每人得鉛筆一支，學習本一本，肥皂一條。（九月廿一日）

各地通信

廣東省人民政府 八個月來的工作報告

廣東省人民政府副主席　古大存

六、當前的中心工作

目前本省情況，雖然有重大的改變，但還沒有獲得根本改變，在廣大農村，土地改革尚未實行，封建勢力尚未消滅，農村基層組織，如鄉村政權、農會、民兵等，剛剛開始進行整理。在城市方面，生產尚未完全恢復，潛伏匪特尚未肅淸，城鄉物資交流尚未暢通，對外貿易尚待進一步開展。美帝國主義及其爪牙，仍依托港澳積極進行陰謀破壞，不斷訓練匪特潛入內地。不管城市和農村，其基本群衆還未普遍發動起來。組織工作不深入，領導機構不健全。另一重要情況就是幹部缺乏，思想作風不純，官僚主義命令主義脫離群衆的現象相當嚴重，團結四大階級的工作未能在政府各部門中特別在縣區一級政權中好好貫徹，而整風的工作則正在開始，這都是工作中不能忽視的困難。根據中央和中南總的指示與本省當前具體情況，我們最近正以全力加強城市、農村和海島工作，以便與美帝國主義及其走狗蔣介石殘餘匪幫，作堅決的鬥爭。目前擬抓緊進行幾件比較中心的工作：

（一）認眞總結工作，改造作風，定出一九五一年的工作計劃綱要。過去由於地區新，幹部少，經驗缺，情況雜，任務繁，產生了很多缺點與錯誤，主要是官僚主義，命令主義，現在正在深入檢查和總結工作，由上而下地進行整風運動，並根據現有工作基礎，訂出一九五一年的工作計劃綱要，提付十月初省人代會研究討論。

（二）爲了肅淸匪特，加強沿海防務，特提出「淸除垃圾，修理門戶」及加強防「鑽」鬥爭等號召。本省是南中國的大門，但歷來門戶未修，國防廢弛，美帝國主義及其走狗國民黨反動派，便依托港澳，不斷接濟和派遣匪特潛回內地活動；而內地的反動份子，也以港澳爲逃避所，我緊則往港澳逃，我鬆則往內地鑽。因此，認眞「淸除垃圾，修理門戶」，「加強防『鑽』」鬥爭，不僅對保衛我神聖的領土有關，也直接對本省大陸治安有關。爲此目的：第一，應採取鎭壓與寬大相結合的政策，堅決肅淸一切無論是集中或分散，公開或隱蔽的危害人民的帝國主義走狗，土匪、特務、惡霸及其他反革命份子。第二，加強水陸交通的管制及緝私工作，嚴防內外敵人的破壞活動，切斷內外敵人的聯繫，杜絕內地匪特的接濟。因此，特指定公安廳負責領導駐防部隊，在主要港口，增設邊防公安機關，主持邊防工作，並由公安部門會同各有關單位，成立聯合檢查站，主辦出入口檢查和管制事宜。而沿海、沿江、沿鐵路、公路，亦同時建立和加強管制及保衛工作。第三，加強海島管理，幫助海上人民開發沿海及島嶼的生產建設，建立其組織武裝，發展其文化教育事業，使七十萬海上居民，不但成爲一支生產軍，而且要成爲一支國防力量。爲此正由省府成立海島管理局，海南軍政委員會及沿海各專署或海島管理分局，集中領導和管理各個海島工作。

（三）積極創造土地改革條件，有步驟有秩序地從削弱封建勢力轉到消滅封建勢力。本省初步確定：今年在興梅、潮汕兩區選擇重點進行土地改革，其他地區，則待明年決定。興梅、潮汕兩區的重點土改，是本省土地改革的第一個戰鬥，僅准初戰，必須打勝，不容許產生混亂現象。爲此，省府經派巡視團，分赴兩區進行實地考察及幫助，並肅各地結合當前各項工作，加緊培養幹部組織群衆，做好調查統計工作，掌握全盤情況，開好人代會農代會，認眞充實和健全基層政權及農民協會，並整頓民兵，而在即將實行土改的地區，劃定階級成份，保證不亂錯帽子。

（四）繼續調整工商業，貫徹財經政策完成任務，抓緊墟鎭工作與建港工作，使城鄉互助內外交流結合起來，對墟鎭工作，選派一定數量的幹部到墟鎭去，將群衆、財經、稅收、貿易、金融、公安等機構和工作，系統地建立和加強起來，積極發揮其溝通城鄉的紐帶作用。在較大的市鎭，則準備以大力開設國營商店，有步驟、有計劃、有領導的建立和推動農村合作社工作，並注意對私營工商業的指導和幫助。同時，爲了更好地團結城鎭人民力量，共同做好墟鎭工作，亦決定加強工、靑、婦、學等工作，並特別注重對失業工人的救濟、組織、教育和救濟，除由中南發放的失業工人救濟糧二、二〇〇萬斤要妥爲分配之外，並有計劃有領導的幫助其就業及參加生產。最近召開的墟鎭工作研究會議，對具體方針和辦法，正在進一步研究，特別是建立墟鎭工作的各種制度，貫徹依靠墟鎭加強城鄉交流的方針。我們認爲，這是促進本省生產恢復和發展工作之最要的一環。

（五）加強鞏固和擴大反帝反封建的愛國民主統一戰線，好好幫助各民主黨派，民主人士和起義軍人的學習與工作，對各少數民族，則積極幫助其改善生活，吸收其參加政權。認眞教育和改造留用人員，切實保護工商業，保存富農經濟，保護中農及小土地出租者，爭取和團結一切可能爭取團結的力量，集中火力，對付外部敵人帝國主義及內部少數的堅決反動的份子，嚴防亂捕、亂打、亂殺，並將上述方針政策由上而下地貫徹到底。同時調查華僑土地佔有狀況，擬定辦法，適當照顧華僑利益。爲使在帝國主義迫害下日益增多的歸國僑胞，不致流離失所，必須繼續加緊幫助和指導僑眷就業或就學，並由省政府成立包括有華僑在內的調查團出發雷州海南調查墾殖，及其他農礦業生產，大量吸收和運用僑胞的勞力、技術和資金，開發上述各項資源。（續完）

四面八方

饒平　匪首「老叔公」、「隊長陳」、羅固鎭，於九月二十二日在錢東區樟溪鄉舉行公審。過去備受該匪等搶掠殘害的潮安秋東區、饒平浮山區和錢東區各村群衆，紛紛趕來參加。據計到會的共有二萬餘人。最後由饒平縣人民法院鄭金生同志宣判：羅陳兩匪，罪大惡極，特本首惡必辦原則，呈請廣東省人民政府批准，處以極刑，擬寄公審終身，即日就地執行槍決。

梅縣　梅縣稅務局爲開徵營業稅，於九月初旬召開各行業會議，傳達與梅區三屆稅務會議的決定及進行典型調查等工作後，現已轉入各行業互查階段。

增城　本縣第六區查黑田很有成績，各村都比去年秋徵多報了百分之三十以上的田畝，個別村（如麻榮鄉的東舖村）甚至報多二倍多。乃當初時評得過低，現在已經糾正。

惠州　目前不少商店爲了求得更大的發展，正準備或已經定出面向農村的營業方針，十五家金舖和牙行，都已轉營布疋雜貨或山貨業；四月間，每日到香港採買消費貨品的有三百人，現在只有六七十人。

中山　中山一區敎師暑期服務隊一百廿七人落鄉工作，現已全部結束。工作成績最好的是馬嶺鄉分隊和港口鄉分隊。馬嶺鄉評產量時，發覺樹浦村地富集體隱瞞產量，起先農民不敢向工作隊同志報告，地富以暗殺空氣恐嚇工作幹部，但敎師們終能扭轉惡劣的局面，迅速組織聯鄉評產委員會，積極深入發動農會、婦女會員的貧僱農出來，展開調查工作，結果查出地主劉錦明將一百四十畝田分散給雷燦人、劉庭恩、劉艮向等三人，揭穿了地富瞞產的陰謀，大大地鼓動了群衆的情緒。

北京

鼓樓「冒煙」謠言揭穿 原來是搖蚊飛舞交配

西郊公園運到「怪物」正研究中

★天安門華表石獅遷移工程已完成，銀白色的大旗杆下，白石欄杆，已改爲漢白玉的，外面更圍以漢白玉欄杆，更顯得莊嚴。東西長安街兩座金碧牌樓也接近完工。

★京市人民體育大會定十月十四、十五、十六三天舉行。大會的球類比賽已經在九月十七日開始，有籃球、足球、棒球三種，參加者有男女工人、軍警、各企業、各政府單位的球隊。

★西郊公園新到「怪物」一隻，六寸長，頗像小兎，但沒有尾巴，且全身無毛。是內四區棉花胡同某宅挖陰溝時發現的，當時一共發現六隻，有的跑了，有的別人捉去了，據生物學家說：這樣的動物從未見過，所以名稱不能確定，似應爲脊椎動物哺乳類鼠科，但尚待研究。

★日前鼓樓頂上東西兩個頭角晚六點多就「冒煙」，一時轟動九城，謠諑紛紜。公安局和中國科學院特搭高架觀察，發現原來是名爲「搖蚊」的大批飛蟲，在那裏飛舞交配。各種迷信傳說遂不攻自破。

★北京市文聯於九月十七日召開了一次會員聯歡大會，會上有很多會員表演節目。老舍說了一段單口相聲：是慶祝開國一週年的太平歌詞。上得台去「包袱」甚多，一時掌聲如雷，連坐在台下的名相聲藝人侯寶林、孫玉奎都連連稱讚不已，頗有英雄變英雄之感。

▲東山越劇社九月十八日離京返滬；十六日在中南海演出最後一場，招待政府首長參觀。評劇藝人席寶崑說，這不僅是越劇的光榮，也是地方戲全體藝人的光榮。

▲近幾天來北京好戲、好電影接連而來，電影「思想問題」、話劇「鋼鐵是怎樣煉成的」（中國靑年藝術劇院）、「俄羅斯問題」（中央戲劇學院）、「衝破黎明前的黑暗」（華北軍區政治部文工團等），同時和觀衆見面。電影「呂梁英雄」、「桃李滿天下」、「中國人民的勝利」即將上映，可稱影劇旺月。

★淸河製呢廠出品「淸河呢」大量供應，機關團體購買可以分期付款，今年冬天，街頭穿呢子衣服的人又要多起來了。

讀者呼聲

長沙讀者感謝 解放軍同志的愛護

黃背嶺村的解放軍同志 幫助過境旅客解決問題

編輯同志：

我是一個在湖南長沙市貴報的讀者，於上月廿五日由長沙乘火車到穗，經與事要來港接洽，故由穗乘火車到深圳。要過羅湖的時候，因語言的關係，就被英警阻止不能入英境。我就隨人家想從文錦渡入境，也不順意。這時忽然來了五六個黃牛黨說能包帶入境。我當時心急，只希望能過境，便付人民幣若干給他們。誰知他們騙我到大溪河邊時，要我把衣服脫下，交給他們，我先游過界。我不肯聽他們的話，結果有兩人硬背我過河，可是在河中心卻把我丟在水裏，幸虧我稍懂游泳，才游過到解放區黃背嶺村岸上草地。這時才發覺手表及身上人民幣港幣均被他們在水中搶去了，而身上衣服完全濕透，難過得很。只好坐在田邊草地上給太陽曬乾。正在這時候，背後忽然來了三位解放軍同志！問起我的事，立刻帶我到附近的地方追認這批惡黨。結果，在深圳邊界空地，認捕二人，馬上帶回黃背嶺隊部審問，並將手表追還給我，錢幣候捕到其他黃牛的時候，再寄還給我。解放軍同志還找人幫忙帶我入英界，所以我才能安然到達目的地。因爲我深深感謝這幾位解放軍同志愛護我們人民的行爲和態度，所以特別懇請編輯同志代我登載這封信來表揚中國人民解放軍的偉大和英勇的事蹟。此致

敬禮

長沙讀者陳昆光於香港旅邸　九月卅日

問題解答

編輯先生：

一、人民政府規定勞資關係的原則如何？

二、根據勞資兩利的原則下，採取分紅制度，勞資雙方各應佔合理的百分比多少？

三、不參加生產的職員，如會計、出納、事務人員等，能否在勞方應得紅利份下分紅？

以上三個問題懇請　貴報賜答，專此並頌

撰安

讀者新明敬上　九月廿三日

新明先生：（一）人民政府規定的勞資關係的原則：「勞資兩利」這是新民主主義的人民政府處理勞資關係的基本原則。所謂兩利，就是說，爲達到「發展生產，繁榮經濟」的目的，必須同時兼顧勞資雙方的利益，不能只顧一方面不顧對方的利益。

（二）根據勞資兩利的原則，在勞資雙方協議方式下，簽訂契約合同，一般的主要內容包括㊀僱傭與解僱手續；㊁工資；㊂工作時間及假期；㊃女工童工問題；㊄有關勞動保護與職工福利問題。並沒有像來信所指「分紅制度」。不過國內也有些廠家過去職工工資按流水（營業額）提成的制度，提成制度是不合理的，經常引起職工的生活動盪。並使在不同廠家工作的同等技術的職工生活過於懸殊，不如固定工資或計件工資制度合理。但爲了適應當地工商業還不很發展的情況，照顧資方一定利潤，方仍應按「流水」提成數目酌量不超過百分之三十，最低不低於百分之二十。勞方並提出非營業人員和非生產人員不得從職工工資提成中領取工資。

（三）廠內會計、出納、事務，這些人都是職員，應按勞取酬的提成中領取工資。

小朋友響應捐助失業工友

編輯先生：請代交這二元給與港九失業工友們。雖然是微少的數目，不過這算是盡了我一點力量。我同情他們失業的痛苦，希望全港九的人們出一些力量幫助失業痛苦的工友吧。此致

敬禮

小讀者：胡金堯上　九月廿六日

科學技術問答

關於肥料的常識

高陽生先生：

（一）肥料的種類甚多，較重要的約有三大類：㊀氮肥：如人畜尿，硫酸錏和豆科植物的根瘤等，都是主要的氮質肥料，可以繁茂枝葉的。㊁磷肥：如骨粉，磷酸氫鈣（可溶性磷酸石灰），過磷酸鈣等，可使植物的果實豐碩的。㊂鉀肥：如草木灰及硝石（硝酸鉀）等，可使根莖粗健的。

你所說的貿地像生理用來肥壯枝葉，恐怕不是硫酸錏，而是硫酸錏。「還有一種更可是使多結子」的，可能是硫酸錏鈣，市上所售的肥田料，多是這兩種，硫酸錏肥料我國上海、天津和東北等地都有製造廠，在政府有計劃的大力扶助下，國造肥料的產量日漸增加，相信在最近的將來全國肥料問題都可得到解決了。

（二）儘量利用有機肥料：在人造肥料未能大量供應的時候，我們爲着要使農作物的產量增加，必須儘量利用有機肥料，所謂有機肥料就是動植性的肥料，大概有下列各項：㊀人糞尿：含氮多，其次是磷，再次是鉀。㊁牛糞：含多量水分，不易腐爛，是冷性肥料。㊂羊糞：乾燥而堅實，也不易腐爛，但比牛糞較易，是熱性肥料。㊃馬糞：含水分較少，組織疏鬆，容易腐爛，爲熱性肥料。㊄猪糞：含水分最多，腐爛較難，爲冷性肥料。㊅油粕（即豆餅）：屬熱性，有快的，有慢的。㊆坑土（河泥、渠泥及溝泥等）：屬熱性，宜於水地。㊇草木灰：含鉀肥較多。㊈豆科植物的根莖葉：含有豐富的氮肥。㊉綠肥：割草壓綠肥，施在泥土裏，不但增加肥效，且能改良土壤，保持土壤的水分、溫度和透空氣，又能增加作物營養和有機質。（黎民答）

醫藥顧問（老寶醫生）

問　蛀齒

在童年的時候，我吃了許多糖菓，在七歲以後牙齒大部黑色（鄉下稱蟲牙），成年後，幼齒脫去，但新齒不生，並時患齒病（有一次痛得不省人事），在前四年我才鑲了廿三個牙齒，牙齒不全，少年吃糖多時對身體是否有壞影響？鑲的牙齒是一種合金（金色，含金內容不淸楚，大約銅成份佔多），現在齒根黑色，這是否有不利於身體？

答

童年多吃糖菓不但可以壞牙齒，而且可致營養不良，因爲吃多了糖菓就減少了食量，當減少了食量時，就使營養不足。肉食之中不但有大量的動物性蛋白質，而且也含有維他命AD和礦物質，這些都是人體生長的必需品，多吃了糖菓，少吃了這些，可致發育不良。乳齒脫落之後不生恒齒，可因缺乏維他命A,D,C,及鈣質而致。齒根黑色，應當找醫生看看是否中了鉛毒，或者是由於假齒中的金屬刺激所致。

兒童盜汗

邱紹雄先生問：八歲的兒童，每天晚上睡覺的時候，全身都有淡汗流出，未知是何緣故，並怎樣治理？

答　小兒出盜汗的普通原因有一、任何發炎化膿的病狀，如皮膚生瘡，扁桃腺炎，鼻竇炎等。二、風濕病，在潮濕一帶，尤其在小兒，風濕病的症狀往往只有出盜汗。三、肺部頸部或其他部位的淋巴腺結核。四、維他命D缺乏。在治療上，對於一、找醫生檢查，該吃藥，該開刀則開刀。二、往往和（一）有關，去了這些病狀，然後注意營養和休息。三、吃魚肝油，多見太陽光。

脫髮

喬林先生問：㊀頭髮經常大量脫落，身體內缺乏何種營養？應如何治療？㊁鼻常不大乾，常常鼻塞，時有涕鼻水流出？經醫療及吃藥都無效果，時癒時發，據有說此是鼻神經過敏？是否有此類現象之症狀？㊂思想稍多或站立稍勞，常突然暈眩，立不穩，如浮於雲際，即恢復原狀，是何故？有何藥品可醫治？㊃牙齒無故出血，是否維他命C不足，如何補救？

答：一、不知道缺乏何種營養，應請醫生先找原因再來治療。致使頭髮脫落的全體病有梅毒和癬疾。如果沒有全體病，要多照太陽燈。二、可吃Benadryl，每天吃三顆，但不根治。三、可能是貧血，或其他很多種病。應看醫生。四、可能是維他命C缺乏之症狀，可每天吃二五〇mg的維他命C片。

婚姻

◎治明先生：你現年廿歲，已到了新婚姻法規定的合法結婚年齡，可以自由選擇，父母以前代定的婚姻，你如不同意，則婚約是不能成立的。但照你信中的所述看來，卻並不純是法律上的問題。我們謹向你提供下列的解決辦法：向你的家庭提出意見，說明這樣的婚姻是不合理的，盡可能說服他們，其次向女方直接懇談，打通她的思想，共謀解決之道。你以爲如何？畢業後提出退婚，還是誤了別人靑春的「拖」的辦法，是不對的。

不大不小的問題

重要啓事

親愛的讀者們：最近我們每天都收到四五十封來信。可是其中總有一半是沒有寫上通訊地址的。因爲，這對我們處理稿件上會發生許多困難，不少是不便在報上發表出來的，何況篇幅又有限，因此，我們常常變成無法替讀者解決問題。這是一件很遺憾的事情。我們懇請讀者們，今後寫信來的時候，除了在信封上寫明服務版的字樣外，最好能附上通訊地址和眞實姓名，如果不願公開，只要附帶聲明一下，我們就絕對負保守秘密的責任。

還有，來信不要寫的太潦草，這樣可以幫忙我們減少錯誤。

最後，希望讀者們多多協助，使我們能夠更容易爲讀者服務。

——編輯室

問答

什麼叫做第一國際，第二國際以及第三國際？

答一個工會學習小組：第一國際是指一八六四年創立而在一八七六年解散的國際勞動者協會而言。這一個組織是近代無產階級國際同盟的胚胎。

十九世紀中葉，英國的資本主義已經相當發達。資產階級爲了對付逐漸高揚的階級鬥爭起見，常常從歐洲大陸輸入工資低廉的勞動力，來破壞英國工人的罷工運動。因此英國工人需要跟歐洲大陸的工人階級，取得國際間的聯絡。一八六四年，英、法、德以及意的工人代表，在倫敦開會，決議組織一個國際團體。馬克思等三十二人，被推選爲籌備委員。這個組織當中，分子相當複雜，包含了純粹的勞動組合主義者，普魯東派以及急進的共和主義者等。可是這個組織是具有國際社會主義運動底革命意義。馬克思所起草的創立宣言和規約，說明工人階級解放運動的根本方針：（一）工人階級的解放需要工人本身來進行，（二）最後的目的是廢除階級的存在，（三）一切社會的弊害是起因在生產手段爲少數人所獨占，（四）因此打破這種生產手段獨占的經濟解放是解放運動的最終目的，同時政治運動亦以此爲目標，（五）可是這一個目的只有通過工人階級的國際團結，纔能夠達到。這一個國際組織，曾經成長發展過一個時期。可是終於因爲無產階級採用國際的組織和勢力，向資產階級挑戰的時機和意識，尙未完全成熟。結果第一國際，受到各國統治階級的壓迫和內部的對立，而於一八七六年正式解散。

第二國際是國際勞動者協會解體後，由歐美各國社會民主黨所創立的國際同盟的通稱。國際同盟曾經在一九一四年崩壞，可是在戰後的一九一九年再組織起來。這個組織的性質，在大戰前的和戰後的，有相當的區別。第二國際是按照機會主義路線來工作的。第二國際理論的特點是，折衷主義、詭辯論、理論與實踐脫離以及理論與革命的爭鬥隔絕。一八九一年，歐美各國社會黨左右派，在比利時首都召開第一次國際大會。一九〇〇年，在巴黎召開第四次大會，正式成立這個國際組織。以後每三年召開大會一次，大會稱爲國際社會黨大會。這個國際組織，只是一個以行動爲目的的國際組織，只是一個交換情報的機關而已。同時大會的決議只有道義上的拘束力。各國的社會民主黨因爲已經中了改良主義的毒，完全失去了革命的精神，在世界大戰爆發的時候，放棄了無產階級以革命來反對帝國主義戰爭的大會決議，徹底的暴露出它的社會愛國主義的本質。世界大戰加速了社會民主黨拋棄革命的國際主義的傳統，而使第二國際分裂崩壞。

戰後，第二國際的右翼和中間派，在一九一九年決定再建第二國際。一九二〇年，日內瓦大會決定了它的規約和綱領。戰後第二國際的特點，就是反對蘇聯的無產階級專政，而主張民主主義是無產階級解放鬥爭的唯一手段。它支持凡爾賽和約與國際聯盟，並且它的首腦參加國際勞動會議。而完全支持資本主義制度。第二國際的資產階級的本質是完全暴露了出來。

第三國際就是共產國際。歐洲大戰之後，各國革命運動的高潮，準備了各國共產黨聯合起來，組織第三國際的基礎。俄國的革命成功，遂促進了這一個運動。一九一九年，以俄國的共產黨爲中心，在列寧領導之下，各國共產黨和社會黨的左派，在莫斯科舉行第三國際創立大會。大會通過了「告國際無產階級的宣言」，在宣言中號召國際無產階級起來進行堅決的鬥爭，爭取無產階級專政，爭取蘇維埃在一切國家內的勝利。第二年召開一次的世界代表大會，是第三國際的最高機關。至一九二八年開第六次大會時，出席者已達五十八國。在第二次世界大戰以前，第三國際積極地負起了指導世界各國革命的重任。當第二次大戰期中，由於國際情況的變化和其他原因，特於一九四三年宣告解散。

工資制度，即七級工資制，各級間的工資差額是按着技術掌握的難易而規定累進率的，等級越高累進越大，無形中刺激工人不斷提高技術，改進生產。職員工作複雜多樣，因此也需要各種各樣能力，技術、知識的人從事各種不同的工作，所以職員工資等級遠較工人爲多，累進率則不如工人工資大。此外更有超額累進工資制，計件工資制，究竟採用那種工資制度適宜，完全靠勞資雙方協議決定。

★編輯室簡覆★

學校

◎定邦先生：廣州有軍政大學和公安幹部學校都是培養軍隊、公安幹部的，另外還有南方大學培養一班普通革命幹部。但考期已經過去，如果你能經常留意報紙的話，就不會放過招考的機會。

自來水

◎胡金堯先生：香港自來水的壓力不夠高，加以樓下的住戶常常不照顧樓上住戶的困難，經常把水龍頭開着，樓上便沒有水到了。在這種情形之下，向包租人要水恐怕也不會有什麼結果。不過你可以試向他交涉，看他有沒有辦法把目前的現象改善吧。

更正

◎吉安縣人民政府稅務局：合作社一樣要向人民政府納稅，不得例外。印花稅固然要繳納，我們在六月十五日答覆孫善之先生的詢問裏，說到營業稅可免，是我們弄錯了，這是一個不小的錯誤。

信箱

▲黃金時先生：請示地址，以便覆信。——編者

▲陳君姐：廿三日服務版的通訊，已看到了，因爲遺失了您的地址，所以沒法找您，請告知您的地址給我，以便往訪。（令兄處有我電話號數）——長弓

▲黃世元弟：因有要事商談，請馬上即來我處一晤，是盼。——中興

▲王彩振賢兄：兄字謂即速來函爲要。

▲何子瑤、劉　二位先生：香港．安德瑞現住廣州德宣西路蓮花井八十一號之一二樓，見字希即賜地址。——余冠英

三打節婦碑

·愚公·

繼粵劇「白毛女」之後，廣州的輿論界，南方日報、聯合報、文藝快報、星光等報紙都以寶貴的篇幅推薦「三打節婦碑」。

這個粵劇受到推崇並不是偶然，正如南方日報的「介紹三打節婦碑」一文裏所說：「劇本的主題是反封建，反對舊禮教，強調合情合理的戀愛觀和道德觀的，它雖然仍用古裝演出，但卻不僅僅限於演說古人古事，它一方面吸取了民族藝術的特點，和民間故事的健康氣質，而與當前華南人民的鬥爭生活息息相關的。」此外「三打節婦碑」除了有嚴肅的主題，而且是站在新的，正確的勞動人民的觀點上表現這個主題，它通過一個石匠和一個貧女的戀愛鬥爭的複雜過程，深刻地揭露吃人的舊禮教，和地主階級的醜惡，無恥的面目，具體地表現勞動人民對這種無理壓迫的正面，勇敢的控訴，和不屈不撓的抗爭。

在粵劇中有這樣明顯的反封建的主題，而且以一個工人在舞台上做主要角色的，我想是史無前例的，即使也曾有過，如「鄉下佬遊埠」等也不過故意將勞動人民拿上舞台示衆，加以嘲弄和侮辱而已，絕不是像這個粵劇，對勞動人民採取尊重和同情的態度，而且用文武生去扮演這個人物。所以無怪永光明劇團演這個角色的呂玉郎先生說：「『三打節婦碑』的意義，是不能用幾個字來形容它的，就在我來說，我在『三打節婦碑』中，將使你們詫異，並不是說我會有驚人的成就才使你們詫異，而是我在劇中已不是以翩翩佳公子出現在你們之前了，你道我不以佳公子出現，究竟以甚麼出現，一句話，『打石佬』，『打石佬』的角色，作爲文武生是絕不合派角的規矩的，好像文武生所演的戲路，只是又勇武又風流，忠君愛國，冠服彰身才對，用我來飾演這個打石工人，可算是撥開文武生戲路的傳統羈縻的第一次的嘗試，事實上這個打石佬的出現，是粵劇又跨前一步的表現。」

呂玉郎先生所說的話很對，從前像這類人，只會用白粉塗了鼻子，供人斥喝，今天他們竟成了主人，這是時代的進步，這是今天中國社會實際的情況，勞動人民已成爲國家的主人了，舞台上今後還要更多的出現如「三打節婦碑」中的工人，這不過是第一個罷了。

這個戲在中秋節上演獲得了很好的效果，呂玉郎和楚岫雲演打石佬和貧家女，出乎意料地成功，一掃過去對他倆人慣演歎戲的印象，他們過去因爲演情戲多，有人擔心他們演不出這些勞動人民的情感，但很明顯的這個擔心，給事實證明了，他們的身份演得恰到好處，簡樸的動作處處刻劃着人情味，這一個文武生演工人，不用華麗的膠片而只穿黑衣出場的戲也得到觀衆的歡迎，而場場滿座，這一個例正說明觀衆的口味已經在變化，他們是需要有內容有新思想的東西。

呂玉郎戲裝

「中國人民的勝利」中西蒙諾夫的說明詞

·谷斯範·

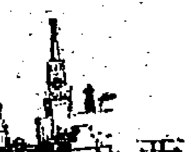

懷着無比興奮的心情，看完了「中國人民的勝利」。正如沈雁冰部長所說：「在我們電影史上，這是第一部具有偉大政治教育意義和高度的藝術水準的五彩紀錄片。」所以能有這樣巨大的成就，自然不能不歸功於蘇聯友人的的幫助，瓦爾拉莫夫的編導技術，與西蒙諾夫的說明辭，所起的作用是很大的。

這裏，我想簡短地談一談西蒙諾夫的說明辭。那說明辭簡潔、有力，「乳水交流」般的配合了鏡頭。是一首形象化的朗誦詩。如在開始的時候，銀幕上映出了清麗的新北京的風物，一個鏡頭接一個鏡頭，令人悠然神往，說明辭這樣說：

「幾百年來，我們中國人民夢想着這個光明的日子！我們的祖先們夢想過這個光明的日子！我們的子子孫孫們，將永遠記住這個日子！……」

接着而來的是天安門廣場上莊嚴隆重的開國大典——這個日子便是一九四九年十月一日。

舉行閱兵典禮的時候，配合了鏡頭，西蒙諾夫這樣說明着：

「這是百戰百勝的戰士！他們手裏拿着的是美國的自動步槍，他們武裝着美國的大砲，他們乘在美國汽車上，他們乘在美國的裝甲車上，他們駕駛着美國的坦克……

所有這些自動步槍、大砲、裝甲車和坦克車——都是杜魯門送給蔣介石的，而在戰爭中成爲我們的勝利品，解放軍把這些勝利品貢獻給這個節日。」

那說明對帝國主義侵略者是個多麼有力的諷刺！

又如北平解放後，人民解放軍舉行入城式，無數的市民擁在街道的兩旁歡烈歡呼，那快樂與歡欣的情形是無法形容的；但當隊伍經過東交民巷美國大使館門前時，說明辭這樣說：

「北京也有不愉快的地方，也有緊緊關閉着大門的，這是美國大使館的大門。也有這樣的旗子，垂頭喪氣的旗子，這是美國的旗子。」

這些話，配合了鏡頭上「垂頭喪氣」的美國旗，給觀衆的印象太深了。從這面「垂頭喪氣」的旗，我們彷彿看到了華爾街的戰販們在那兒「垂頭喪氣」：

「蔣介石的五百萬軍隊完蛋了！六十億美元的『援助』完蛋了！奴役中國人民的『計畫』完蛋了！」

他們當然要「垂頭喪氣」！

這樣的說明辭，像朗誦詩一樣簡潔，有力，又像出色的政論一樣，明快尖利，可說是這部片子裏一個重要的特色。

「領導」

文燦·

李爾重著·三聯書店出版

中國人民革命輝煌的勝利，是和中國人民解放軍二十多年來的艱苦鬥爭是分不開的。在這強大的人民隊伍中，就有着數不清的渾樸人物，在黨的教育與領導下，本來是落後的人，轉變成爲積極分子，生龍活虎的工作者，再通過他們在實際工作和日常生活的示範、啓發與領導，又教育了其他的落後分子，推動了工作，這樣的相互學習，帶領前進，就造成了解放軍崇高的品質與不可戰勝的偉大力量。

「領導」這一本十三萬字的作品，就是描寫人民解放軍基層組織的生活。

本書以排長姜明山爲中心人物，從姜明山的參軍開始，起先思想上是動搖的，以致在參軍後一個多月就開小差的溜走了，後來連隊裏派人找他回來，指導員對他說了一番大道理，他也是半信半疑的。在「五一」節的大練兵運動中，姜明山聽了指導員的講話：「五一節是工人的節日，全體工人、無產階級都應該用積極工作來迎接五一」，姜明山受了這席話的影響，思想開始轉變了，終於在大練兵運動中，姜明山被選爲工作模範。

在部隊公開建黨中，姜明山光榮的參加了黨，姜明山更積極地工作，他時刻的想着要怎樣搞好工作，完成任務。

在一次修鐵道的任務中，因爲要跳進河裏修理，那時是春初三月天氣，地上還舖滿了白茫茫的雪花，參加工作的人在河岸邊都躊躇不願下水，姜明山馬上想到自己在入黨時的誓言：「給我什麼任務我就去完成」！他脫了衣服帶頭的跳下去。他就是這樣的帶動大家去完成任務的。

修理彭武橋時，姜明山的隊裏插進來二個落後份子，這時全隊人的情緒都受了影響，覺得工作是搞不好了，但在姜明山的倚靠羣衆和相信羣衆的工作方法底下，全隊同志都積極起來。最後，姜明山小隊的領導經驗，成爲全大隊的旗幟，推動了整個大隊。

看完了這部作品，使我們深切的體會到一點：領導者一定要從實際出發，和實際情況結合，積極帶頭的做起。信任羣衆，倚靠羣衆的力量才能做好工作。在某種意義上，可以作爲我們在工作上的反省，姜明山的工作方法就是我們的工作方法。

[illegible]的薔薇

（璧誄）

某報登出「台灣港藏了的大將數」：何應欽、白崇禧、顧祝同、陳濟棠、薛岳、余漢謀一個個都在冷藏之列。查得實據，冷藏現在是冷場，即將是埋藏之誤。

×　×　×

美國的新聞記者把北朝鮮一百輛車隊報道爲「一百哩長的車隊」——見鬼了！目中無車！

×　×　×

美國務院否認出賣國民黨，的確非出賣，是收買。

×　×　×

文學報稱華萊士爲「政治商人」。他出賣的卻非政治，是政治生命。

×　×　×

巴黎人士也希望中國出現鐵托。巴黎人士？巴結人士——巴結美帝人士！

中央工作者的姓名拾趣

（紅）

中央新成立人事部，部長爲安子文，與中央財經委會人事局長范子文，是同名，尤妙在同是辦理人事。

勞動部長與食品工業部長，也是同名的：一爲李立三，一則是楊立三。

名字最簡單的，要推紡織工業部長曾山，交通部長季方，政法委會委員張文。山、方、文，都不出四劃。

名字最難認的，要算財政部副部長王紹鏊，軍委會氣象局局長盧鋈，駐瑞典及丹麥大使耿飈。

重工業部副長何長工，軍委會航空局長鍾赤兵，這兩個名字可謂大衆化了，再結合外交部副長李克農，便成工農兵三弟兄。而貿易部副長姚依林，也甚脫套。

財政方面幾位首長的姓，都是很少見的，如部長薄一波，副部長戎子和，人民銀行行長南漢宸，不期而集。又華僑事務委會委員蘇鎮冰，還以爲祇此一薩，不料新聞總署副署長尚有一薩空了。

說起少見的姓，再可舉：文教委會委員翦伯贊、艾思奇；外資企業局局長冀朝鼎；私營企業局副局長千家駒；科學院副院長竺可楨；僑務委員會蟻美厚，軍委會粟裕，人民監察委員師孟奇，文教委會副秘書長陽翰笙。

複姓的到祇有兩人：一爲中央府委司徒美堂，一爲戲劇學院院長歐陽予倩。至冠夫姓的有劉王立明。

不用的稿：

「擬華萊士致杜魯門書」，「民歌十首」，「湘寧小調」，「勝利帶給我新生活」，「誰眼力好」，「爲勝利而歌」，「白華的悲管」，「宣誓」，「從孟子說起」，「惟恐天下不亂」，「老冲入伙」，「小孩子們」，「媽送茶」，「禮讚新國慶」，「黃老中國」，「忠告特務和國民黨地主」，「人類將選擇自由」，「解放工作中的偶感」，「和平幸福與自由」，「杜魯門自者之歌」，「勝利的外交」，「白天的強盜」，「經驗主義」，「我批評我」，「回憶我的童年」，「因財勤武」，「歌頌國慶」，「杜能仁光」，「解放台灣」，「一月光光」，「頌中華人民共和國」，「特務自新」，「色情陣線」，「隨佬等禾穀」，「臘鴨酒」。

大公園

★新兒女英雄傳之一★
女司令員劉虎成

蘇北姜（堰）南區的老百姓，只要提起劉虎成的名字，就親暱驕傲地說：「劉虎成麼？我們的女司令員哪！要講她的話，眞要寫寸把厚的書」劉虎成同志是蘇北泰州，三十三歲，過去是一個貧苦的農婦。現在是泰州姜南區中共黨委的副書記。去年一月曾光榮地代表蘇北婦女出席了在北京召開的全國婦女代表大會。

八年以前，她家鄉還在日僞統治的時候，她就秘密的參加了共產黨。她一面照顧自己的孩子，一面來往在敵人的封鎖線之間，給黨作交通聯絡工作。民主政權建立後，她又領導農民和婦女，進行了減租減息鬥爭。

一九四六年六月，國民黨反動派進攻蘇中解放區，那時，劉虎成已是九東鄉的中共支部書記。鄉長是她的丈夫錢錫朋。六月廿一日匪軍進佔姜堰。劉虎成在協助羣衆轉移後，與丈夫和鄉的工作幹部失掉了聯系，那時匪軍已把九東鄉包圍住了，她抱着自己最小的一個孩子，跟婦救會的文化教員在荒野裏躲了三天，後來乘個機會避到了文化教員的娘家去。

在匪軍的瘋狂燒殺中，文化教員動搖了，她勸劉虎成一起去自首。劉虎成乾脆回答：「向國民黨投降麼？就是刀架在脖子上，我也不幹！」第二天一早，她就換了一身老百姓衣服，抱着因逃日生活困苦而病得很重的孩子，在風雨中，沿着不熟悉的道路向北走去。她決心要找到新四軍和跟她一起工作的同志們。

她正艱難地走着的時候，搖籃在她衣服下面的孩子忽然一點聲息也沒有，揭開衣服一看，孩子已經死了。在連綿的橫風苦雨中，她抱着孩子的屍體，走進村子去，向老百姓要了一張破蓆子，埋葬了自己的孩子。可是沒有了孩子，就很難蒙蔽敵人，越過無數道敵人的封鎖線了。她最後說服了一家老百姓的同意，假充他家的幫工暫時蔭蔽下來。她成天打聽自己隊伍的消息，她一定要回到自己的隊伍裏去。四十二天以後，她終於取得聯繫，回到了區裏。

八月，劉虎成同志接受了回到九東鄉領導羣衆堅持敵後鬥爭的任務，她通過了敵人的幾道封鎖線，與先後回鄉堅持鬥爭的區幹部和她的丈夫又會合一起了。她丈夫勸她在家照顧二個大孩子，被她嚴詞拒絕。她到處組織羣衆訴苦，鼓舞他們與敵人堅決鬥爭。劉虎成組成了一支二十個人的游擊隊，以步槍、大刀、手榴彈武裝起來。經常的深入姜堰敵人據點附近，開展宣傳攻勢，瓦解敵人，組織羣衆進行鬥爭。到處埋地雷、放冷槍，打擊出來搶糧的匪軍和還鄉團，鎮壓倒租倒息的地主和壞分子。有一次，劉虎成的小游擊隊截住了三百多搶糧抓丁的敵人，劉虎成指揮大家沉着地待敵人衝到面前時，就一陣手榴彈打倒了幾個敵人。接着她第一個跳出來，帶領大家向衆多的敵人衝殺，這時增援劉虎成的區隊也趕到了，這一使他們救出了被蔣匪抓去的二百多個壯丁。游擊隊活動有力的鼓舞了羣衆的鬥爭情緒，敵人的凶燄被壓下去了，九東鄉的局面也打開了。

劉虎成游擊隊不斷打擊着敵人，姜堰匪軍司令部曾出重金懸賞活捉劉虎成。可是劉虎成游擊隊的聲威一天比一天擴大了。後來敵人慌了，集中了力量數次合擊劉虎成的游擊隊，可是每一次，他們都在廣大農民羣衆的掩護下，順利地脫出了敵人的包圍，反過來予敵人以嚴重打擊。有一次，匪軍集中了三百多人乘夜間包圍住了這支小小的游擊隊。拂曉前，敵人分八路進攻了，可是劉虎成同志一點也不慌亂，沉着地佈置戰鬥。鼓動大家英勇作戰。游擊隊員用手榴彈打退了敵人連續幾次的猛撲，敵人慌亂了，劉虎成就率領游擊隊趁着這個機會巧妙地衝出了敵人的包圍。在這次戰鬥中，敵人被殺傷很多，游擊隊一個傷亡也沒有。

四七年春天，劉虎成同志已經是鄉的聯防隊的政治指導員了，而她的身體在長期艱苦的戰鬥生活中，一天比一天壞了。上級爲了照顧她的身體，就把她調到縣教導隊去學習。在學習的時候，她心裏老是掛着自己的游擊隊，她怕自己的丈夫意志不堅定，還特地寫了一封信，請縣大隊的政治委員帶去，鼓勵他與敵人堅決鬥爭。可是她的丈夫早在她寫信之前被敵人俘獲，在嚴刑不屈之下，被敵人槍殺了。當她回到自己的游擊隊，聽到了這個消息時，她沒有哭，她問的是丈夫死得有沒有骨氣。最後她悲憤地說：「死得有骨氣，好！我要爲他報仇！」

劉虎成游擊隊的威名，跟她們的隊伍一樣，一天比一天擴大了。她們勝利的堅持了姜南區的鬥爭，並且開闢了姜南區東西半個區的工作。劉虎成不僅在戰鬥中英勇地消滅敵人，而且善於應用我們軍事上的勝利，對敵人展開政治攻勢，在一九四八年的麥收季節中，就瓦解了三、四百個蔣匪的「自衛隊」員和「還鄉團」員。

劉虎成同志不僅在戰鬥中英勇頑強，而且她善於根據具體情況巧妙地運用鬥爭策略，號召廣大羣衆，予敵人以打擊。在一九四七年春天，敵人大舉搶糧的時候，到處強制羣衆編戶口貼門牌。她知道要羣衆在強大敵人的面前拒絕貼上門牌是不可能的，而且是會脫離羣衆的；但是敵人的這一陰謀必須予以徹底破壞。她就到處召開羣衆大會，告訴他們敵人來貼門牌時，就把它貼起來，免遭損失。敵人走後便把它撕掉，敵人要查就說是新四軍撕去的。羣衆都這樣辦了。反門牌鬥爭在廣大羣衆掩護下獲得了勝利，而羣衆並未因此而受損失。

劉虎成對待敵人像猛虎一般，然而對待自己的同志卻親如兄弟。在鬥爭最艱苦的時候，她總是讓自己的游擊隊員先吃飽肚子。游擊隊員沒有鞋子穿，她就回家買了糧食來解決他們的困難。游擊隊員們像對待母親一般的愛護她。他們與羣衆一樣，把她看作鬥爭和勝利的旗幟。

皇后 平安　即日四場 隆重聯映　美高梅空前招笑諧趣名片　本年度大笑彈　胡塗司機　THE YELLOW CAB MAN　列史基路頓

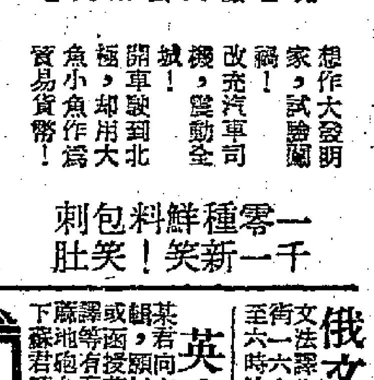

一千零一種新鮮笑料包刺肚笑！

太平 中華 勝利 新聲 明聲　第四十天　罪惡鎖鏈 上下集　一場映完 不加價　白燕 白雲 伊秋水 吳楚帆 林妹妹 紅線女 黃曼梨 張瑛 陸小仙 陳清華 梅綺 葉萍

國泰　即日仍映　女承繼人 THE HEIRESS　下期映國語片 羣魔

快樂　每日五場　隆重獻映　派拉蒙七彩神奇鉅片　SAMSON & DELILAH

娛樂　今天開始 四場獻映　仙履奇緣

百老匯　妙手破迷宮

勝利　即日五場獻映　禁街紅粉　下期獻映國語名片 朱門怨

東方　即日放映　血映紅光

樂聲　即日仍映　我獨憐卿　鐵甲雄師

大華　辣手淫娃　泰山大戰獅人國

最新減痔專藥 TIBILON　敵痔　藥房均售　香港新亞藥廠出品

香港風景　附港幣一元（或人民幣五千元）寄香港深水埗海壇街一六一號陳國偉收當即寄奉香港風景相片三十張回件迅速

分類廣告　每行拾字港幣伍毫

招生　謀生工藝　授俄文　俄人教授

源光電器公司　香港風景　經濟膳宿　恒豐紋線公司謹啓　營業 福牌

買屋聲明　通知　忠告啓事　啓事　代郵　江兄　莊豪先生　通訊　英文教師　俄文

醫藥　孫友培　精神病專科　西醫林明仁　診療毒症　速可覺　上海名醫丁仲英

待聘　聘請 會計教師　徵打字機　徵求 徵購馬達　天香樓 杭菜

☆交通指南☆

漢線客車簡明時刻表

8 漢京特快	144 漢鄭普快	站名	143 鄭漢普快	7 京漢特快
12·1?		北京		17·05
0·47 / 0·32		石家莊		4·11 / 4·26
0·52 / 7·34	14·53	鄭州	14·10	20·57 / 21·15
16·10	8·20	漢口	8·35	12·49

172 廣武普客	52 廣武快客	站名	51 武廣快客	171 武廣普客
10·45	19·08	武昌東	9·00	21·30
21·55 / 21·35	8·25 / 8·08	長沙東	19·41 / 20·10	9·55 / 10·12
15·25 / 15·00	2·54 / 2·30	衡陽	1·34 / 1·50	16·40 / 17·05
3·30 / 3·06	16·05 / 15·50	韶關	11·58 / 12·10	4·52 / 5·15
18·20	8·20	廣州東	19·45	14·10

滬粵客車簡明行車時刻表

快車 10		站名		快車 9
5·30	到	上海	開	18·00
1·05 / 0·40	開/到	杭州	到/開	22·30 / 23·04
19·05 / 18·55	開/到	金華	到/開	4·50 / 5·05
4·19 / 3·49	開/到	南昌	到/開	19·44 / 20·17
14·20 / 13·58	開/到	株州	到/開	9·45 / 10·15
10·10 / 9·40	開/到	衡陽	到/開	13·51 / 14·20
23·27 / 23·17	開/到	韶關	到/開	0·41 / 0·51
16·00	開	廣州東站	到	8·15

九龍羅湖線客車

九龍開	到羅湖
上午6時55分快車	上午7時45分
7時51分快車	8時31分
8時25分	9時35分
9時正祇乘三等客	10時20分
9時45分	10時59分
11時40分	下午12時47分
下午1時5分快車	1時45分
2時3分	3時10分
3時20分快車	4時正
4時25分	5時31分
6時正	7時26分
8時17分	9時24分

羅湖開	到九龍
上午6時58分	上午8時6分
7時57分	8時44分
8時10分	9時17分
9時55分	11時2分
11時49分	下午12時56分
下午1時11分快車	1時56分
2時6分	3時19分
4時3分	5時10分
5時12分快車	5時56分
6時5分	7時13分
8時46分正開到7時25分祇乘三等客	8時44分

廣深線各次客車行車時刻表

快客 68	快客 66	快客 64	快客 62		站名		快客 61	快客 63	快客 65	快客 67
21·15	19·29	17·35	13·35	到	廣州	開	7·00	8·55	10·00	14·5?
19·08 / 18·51	17·41 / 17·26	15·35 / 15·17	11·47 / 11·33	開/到	石龍	到/開	8·50 / 9·00	10·46 / 10·56	12·16 / 12·26	16·40 / 16·50
17·48 / 17·40	16·20 / —	14·22 / 14·19	10·37 / —	開/到	樟木頭	到/開	9·55 / —	12·00 / 12·01	13·31 / 13·35	17·00 / 17·45
16·20	15·05	12·51	9·21	開	深圳	到	11·55	13·22	14·52	18·56

○港澳輪船航期○

船名	日期時間	泊碼頭	電話
玉門	每日上午九時	德忠利	31408
龍門	每日下午二時半	德忠利	31408
劍門	每日下午五時半	三角	31408
廣東	每日下午三時	元安	27308
廣西	每日晚十二時	元安	27308

船名	日期時間	泊碼頭	電話
香江	每日下午五時半	德記	[illegible]
利航	每日下午三時	佛山	2?021
永德利	每日下午三時	泰興	?169
德星	每日上午八時半	同安	20545
廣福祥	每日下午二時	泰安	22090

入口船期

船名	西名	來處埠名	日期	公司
盛京	SHENGKING	基隆	六日	太古
海門	EMPIRF PARK	汕頭	六日	霖記
賓加路	BENGAL	日本	六日	銀行
當娜麗德	DONA NATI	岷城	六日	太古
曼農	MEMNON	星洲英國	六日	太古
雲南	YUNNAN	天津	六日	捷成
西北勝利	N. W. VICTORY	神戶	六日	太古
太原	TAI YUEN	神戶	六日	太古
美南	MUI NAN	海口	六日	振盛行

出口船期

船名	西名	開往埠名	日期	公司
海明	HAI MENG	岷城曼谷	六日	多利順
夏利奧斯	HELIOS	基隆日本	六日	多利順
四川	SZECHUEN	汕頭	六日	太古
泰龍嘉	TARONGA	歐洲岷城	六日	多利順
蘇葛剌	SOCOTRA	星洲歐洲	六日	太平
大中華	HELIKON	西貢	六日	和發成
士久保	SKAUBO	岷城	六日	鐵行
陸鋒	PIONEER LAND	日本美國	六日	美輪
賓加路	BENGAL	歐洲	七日	霖行